

รายงานภาวะการมีงานทำของบัณฑิต มหาวิทยาลัยศิลปากร

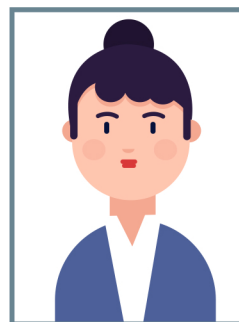

ประจำปีการศึกษา 2559

(บัณฑิตที่สำเร็จการศึกษาปีการศึกษา 2559-รวม 9 เดือน)

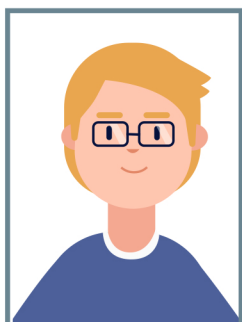

งานวิจัยสถาบันและสารสนเทศ
กองแผนงาน มหาวิทยาลัยศิลปากร
พฤษภาคม 2561

คำนำ

การวิจัยเรื่อง ภาวะการมีงานทำของบัณฑิต มหาวิทยาลัยศิลปากร ประจำปีการศึกษา 2559 (รอบ 9 เดือน) เป็นการศึกษาข้อมูลสถานภาพการทำงานปัจจุบันของบัณฑิตเกี่ยวกับ (1) ข้อมูลทั่วไปของบัณฑิต (2) บัณฑิตที่ได้งานทำหรือประกอบอาชีพอิสระ (3) บัณฑิตที่กำลังศึกษาต่อ (4) บัณฑิตที่ยังไม่ได้ทำงาน (5) บัณฑิตที่ได้งานทำตรงสาขาวิชาที่สำเร็จการศึกษา และ (6) บัณฑิตที่ได้เงินเดือนตามเกณฑ์ ก.พ. เพื่อให้คณะวิชาได้ใช้ข้อมูลดังกล่าวเป็นข้อมูลอ้างอิงในการประเมินผลการปฏิบัติราชการของมหาวิทยาลัยศิลปากร ประจำปีงบประมาณ พ.ศ. 2561 เป็นข้อมูลประกอบการประเมินคุณภาพการศึกษาภายในของคณะวิชา และเป็นข้อมูลสำหรับหน่วยงานที่เกี่ยวข้องในการวางแผน การผลิตบัณฑิต ตลอดจนการจัดการเรียนการสอนของมหาวิทยาลัยศิลปากรให้เป็นไปอย่างมีประสิทธิภาพมากขึ้นต่อไป ซึ่งในรายงานฉบับนี้ได้มีการแยกกลุ่มสาขาวิชาตามข้อบังคับมหาวิทยาลัยศิลปากร ว่าด้วยสภาวิชาการ พ.ศ. 2559 รวมทั้งแยกหลักสูตรและสาขาวิชาของแต่ละคณะ

กองแผนงาน ขอขอบพระคุณผู้ที่เกี่ยวข้องและบัณฑิตทุกท่าน ที่ให้ความร่วมมือในการตอบแบบสอบถามครั้งนี้ และหวังเป็นอย่างยิ่งว่า รายงานฉบับนี้จะเป็นประโยชน์แก่ผู้บริหารการศึกษาและบุคคลที่เกี่ยวข้องตามสมควร หากท่านมีข้อเสนอแนะหรือความคิดเห็นเพิ่มเติม โปรดแจ้งไปยังกองแผนงาน เพื่อจะได้นำข้อมูลไปใช้ประโยชน์ในการปรับปรุงการจัดทำรายงานฉบับต่อไป

งานวิจัยสถาบันและสารสนเทศ กองแผนงาน

มหาวิทยาลัยศิลปากร

พฤษภาคม 2561

สารบัญ

หน้า

ส่วนที่ 1

บทสรุปผู้บริหาร ก

ส่วนที่ 2

รายงานภาวะการปฏิบัติงานของบัณฑิต มหาวิทยาลัยศิลปากร ประจำปีการศึกษา 2559

| | |
|--|----------|
| บทนำ | 1 |
| วัตถุประสงค์ | 1 |
| ประชากรที่ใช้ในการศึกษา | 2 |
| เครื่องมือที่ใช้ในการศึกษา..... | 3 |
| การสำรวจข้อมูล | 3 |
| การวิเคราะห์ข้อมูล | 3 |
| ข้อตกลงเบื้องต้น | 3 |
| นิยามศัพท์เฉพาะ | 3 |
| ประโยชน์ของการศึกษาภาวะการปฏิบัติงานของบัณฑิต | 4 |
| ผลการศึกษาภาวะการปฏิบัติงานของบัณฑิต มหาวิทยาลัยศิลปากร ประจำปีการศึกษา 2559..... | 5 |
| 1. สถานภาพการทำงานปัจจุบันของบัณฑิต ประจำปีการศึกษา 2559..... | 8 |
| 1.1 บัณฑิตที่ได้งานทำหรือประกอบอาชีพอิสระ | 8 |
| 1.2 บัณฑิตที่กำลังศึกษาต่อ..... | 15 |
| 1.3 บัณฑิตที่ยังไม่ได้ทำงาน | 18 |
| 1.4 บัณฑิตที่ได้งานทำตรงสาขาวิชาที่สำเร็จการศึกษา (คำนวณตามเกณฑ์ของ สมศ.)...21 | |
| 1.5 บัณฑิตที่ได้เงินเดือนตามเกณฑ์ ก.พ. (คำนวณตามเกณฑ์ของ สมศ.) | 24 |

ภาคผนวก

- ก. ตารางสรุปข้อมูลภาวะการปฏิบัติงานของบัณฑิต ประจำปีการศึกษา 2559 จำแนกตาม
กลุ่มสาขาวิชาและคณะวิชา
- ข. สูตรการคำนวณตามหลักเกณฑ์ต่างๆ
- ค. แบบสอบถามภาวะการปฏิบัติงานของบัณฑิต มหาวิทยาลัยศิลปากร ปีการศึกษา 2559

สารบัญแผนภูมิ

แผนภูมิที่

หน้า

- 1 สถานภาพการทำงานของบัณฑิต มหาวิทยาลัยศิลปากร ประจำปีการศึกษา 2559 ข
การคำนวณตามหลักเกณฑ์ของ สมศ. (ไม่นับรวมบัณฑิตที่อุปสมบท/ติดทหาร
บัณฑิตที่ศึกษาต่อ และบัณฑิตที่ทำงานอยู่ก่อนแล้ว)
- 2 ร้อยละของบัณฑิตที่ได้อ่านทำหรือประกอบอาชีพอิสระ (ตามเกณฑ์ สมศ.) ข
ประจำปีการศึกษา 2559 จำแนกตามคณะวิชา โดยเรียงลำดับจากคณะวิชา
ตามกลุ่มสาขาวิชาที่มีค่าร้อยละของผู้ที่ได้อ่านทำหรือประกอบอาชีพอิสระจากสูงไปต่ำ
- 3 จำนวนของบัณฑิตที่สำเร็จการศึกษาและบัณฑิตที่ตอบแบบสอบถามภาวะการมีงานทำ..... 7
ประจำปีการศึกษา 2559
- 4 ร้อยละของบัณฑิตที่ตอบแบบสอบถามภาวะการมีงานทำ ประจำปีการศึกษา 2559 7
จำแนกตามกลุ่มสาขาวิชา
- 5 ร้อยละของบัณฑิตที่ตอบแบบสอบถามภาวะการมีงานทำ ประจำปีการศึกษา 2559 8
จำแนกตามกลุ่มคณะวิชา โดยเรียงลำดับจากคณะวิชาตามกลุ่มสาขาวิชาที่มีค่าร้อยละ
ของผู้ที่ตอบแบบสอบถามจากสูงไปต่ำ
- 6 ร้อยละของบัณฑิตที่ได้อ่านทำหรือประกอบอาชีพอิสระ ประจำปีการศึกษา 2559 11
จำแนกตามกลุ่มคณะวิชา (คำนวณตามเกณฑ์ปกติ) โดยเรียงลำดับจากคณะวิชา
ตามกลุ่มสาขาวิชาที่มีค่าร้อยละของผู้ที่ตอบแบบสอบถามจากสูงไปต่ำ
- 7 สถานภาพการทำงานของบัณฑิต มหาวิทยาลัยศิลปากร ประจำปีการศึกษา 2559 12
การคำนวณตามหลักเกณฑ์ของ สมศ. (ไม่นับรวมบัณฑิตที่อุปสมบท/ติดทหาร
บัณฑิตที่ศึกษาต่อ และบัณฑิตที่ทำงานอยู่ก่อนแล้ว)
- 8 ร้อยละของบัณฑิตที่ได้อ่านทำหรือประกอบอาชีพอิสระ ตามเกณฑ์การคำนวณของ สมศ..... 14
ประจำปีการศึกษา 2559 จำแนกตามกลุ่มสาขาวิชา
- 9 ร้อยละของบัณฑิตที่ได้อ่านทำหรือประกอบอาชีพอิสระ (ตามเกณฑ์ สมศ.) 14
ประจำปีการศึกษา 2559 จำแนกตามคณะวิชา โดยเรียงลำดับจากคณะวิชา
ตามกลุ่มสาขาวิชาที่มีค่าร้อยละของผู้ที่ได้อ่านทำหรือประกอบอาชีพอิสระจากสูงไปต่ำ
- 10 ร้อยละของบัณฑิตที่กำลังศึกษาต่อ ประจำปีการศึกษา 2559 จำแนกตามกลุ่มสาขาวิชา 17
- 11 ร้อยละของบัณฑิตที่กำลังศึกษาต่อ ประจำปีการศึกษา 2559 จำแนกตามคณะวิชา..... 17
โดยเรียงลำดับจากคณะวิชาตามกลุ่มสาขาวิชาที่มีค่าร้อยละของผู้ที่กำลังศึกษาต่อ
จากสูงไปต่ำ

สารบัญแผนภูมิ (ต่อ)

| แผนภูมิที่ | หน้า |
|------------|--|
| 12 | ร้อยละของบัณฑิตที่ยังไม่ได้ทำงาน ประจำปีการศึกษา 2559 จำแนกตามกลุ่มสาขาวิชา..... 20 |
| 13 | ร้อยละของบัณฑิตที่ยังไม่ได้ทำงาน ประจำปีการศึกษา 2559 จำแนกตามคณะวิชา..... 20 โดยเรียงลำดับจากคณะวิชาตามกลุ่มสาขาวิชาที่มีค่าร้อยละ ของผู้ที่ยังไม่ได้ทำงานจากสูงไปต่ำ |
| 14 | ร้อยละของบัณฑิตที่ทำงานตรงสาขาวิชาที่สำเร็จการศึกษา ประจำปีการศึกษา 2559 23 จำแนกตามกลุ่มสาขาวิชา |
| 15 | ร้อยละของบัณฑิตที่ทำงานตรงสาขาวิชาที่สำเร็จการศึกษา ประจำปีการศึกษา 2559 23 จำแนกตามคณะวิชา โดยเรียงลำดับจากคณะวิชาตามกลุ่มสาขาวิชาที่มีค่าร้อยละของ ผู้ทำงานตรงสาขาวิชาที่สำเร็จการศึกษาจากสูงไปต่ำ |
| 16 | ร้อยละของบัณฑิตที่ทำงาน ได้เงินเดือนตามเกณฑ์ ก.พ. ประจำปีการศึกษา 2559 27 จำแนกตามกลุ่มสาขาวิชา |
| 17 | ร้อยละของบัณฑิตที่ทำงาน ได้เงินเดือนตามเกณฑ์ ก.พ. ประจำปีการศึกษา 2559 27 จำแนกตามคณะวิชา โดยเรียงลำดับจากคณะวิชาตามกลุ่มสาขาวิชาที่มีค่าร้อยละของ ผู้ทำงานได้เงินเดือนตามเกณฑ์ ก.พ. จากสูงไปต่ำ |
| 18 | เงินเดือนเฉลี่ยของบัณฑิต ประจำปีการศึกษา 2559 จำแนกตามคณะวิชา..... 28 โดยเรียงลำดับจากคณะวิชาตามกลุ่มสาขาวิชาที่มีค่าร้อยละของ ผู้ที่ได้เงินเดือนจากสูงไปต่ำ |

สารบัญตาราง

| ตารางที่ | หน้า |
|--|------|
| 1 จำนวนและร้อยละของบัณฑิตที่ตอบแบบสอบถามภาวะการมีงานทำ 6 ประจำปีการศึกษา 2559 จำแนกตามกลุ่มสาขาวิชาและคณะวิชา | |
| 2 จำนวนและร้อยละของบัณฑิตที่ได้งานทำหรือประกอบอาชีพอิสระ 10 ประจำปีการศึกษา 2559 จำแนกตามกลุ่มสาขาวิชาและคณะวิชา (คำนวณตามเกณฑ์ปกติ) | |
| 3 จำนวนและร้อยละของผู้ทำงานเดิมก่อนเข้าศึกษา ผู้อุปสมบท/ติดทหาร ผู้ศึกษาต่อ 13 และผู้ที่ทำงานแล้วหรือประกอบอาชีพอิสระ (ตามเกณฑ์ สมศ.) ประจำปีการศึกษา 2559 จำแนกตามกลุ่มสาขาวิชาและคณะวิชา | |
| 4 จำนวนและร้อยละของบัณฑิตที่กำลังศึกษาต่อ ประจำปีการศึกษา 2559 16 จำแนกตามกลุ่มสาขาวิชาและคณะวิชา | |
| 5 จำนวนและร้อยละของบัณฑิตที่ยังไม่ได้ทำงาน ประจำปีการศึกษา 2559 19 จำแนกตามกลุ่มสาขาวิชาและคณะวิชา | |
| 6 จำนวนและร้อยละของบัณฑิตที่ได้งานทำตรงสาขาวิชาที่สำเร็จการศึกษา 22 ประจำปีการศึกษา 2559 จำแนกตามกลุ่มสาขาวิชาและคณะวิชา | |
| 7 จำนวนและร้อยละของบัณฑิตที่ทำงานได้เงินเดือนตามเกณฑ์ ก.พ. และ 26 เงินเดือนเฉลี่ยต่อเดือน ประจำปีการศึกษา 2559 จำแนกตามกลุ่มสาขาวิชาและคณะวิชา | |

บทสรุปผู้บริหาร

รายงานเรื่อง “ภาวะการมีงานทำของบัณฑิต มหาวิทยาลัยศิลปากร ประจำปีการศึกษา 2559” (รอบ 9 เดือน) จัดทำขึ้นโดยงานวิจัยสถาบันและสารสนเทศ กองแผนงาน มหาวิทยาลัยศิลปากร มีวัตถุประสงค์เพื่อศึกษาถึงบัณฑิตที่ได้ออกมาหรือประกอบอาชีพอิสระ บัณฑิตที่กำลังศึกษาต่อ บัณฑิตที่ยังไม่ได้ทำงาน บัณฑิตที่ได้ออกมาตรงตามสาขาวิชาที่สำเร็จการศึกษา และบัณฑิตที่ได้เงินเดือนตามเกณฑ์ที่ ก.พ. กำหนด ซึ่งผลการวิจัยที่ได้จะนำไปใช้ในการจัดทำรายงานหลักฐานอ้างอิงประกอบการรายงานผลตามตัวบ่งชี้ของสำนักงานคณะกรรมการการอุดมศึกษา (สกอ.) และสำนักงานรับรองมาตรฐานและประเมินคุณภาพการศึกษา (สมศ.) ประจำปีการศึกษา 2560 และการประเมินผลตามคำรับรองการปฏิบัติราชการ ประจำปีงบประมาณ พ.ศ. 2561 ซึ่งประชากรที่ใช้ในการวิจัย คือ บัณฑิตที่สำเร็จการศึกษาระดับปริญญาตรี ประจำปีการศึกษา 2559 ของมหาวิทยาลัยศิลปากร โดยใช้แบบสอบถามภาวะการมีงานทำของบัณฑิตมหาวิทยาลัยศิลปากร รุ่นปีการศึกษา 2559 ร่วมกับสำนักงานคณะกรรมการการอุดมศึกษา (สกอ.) ทั้งนี้การวิเคราะห์ข้อมูล ใช้สถิติเชิงพรรณนา (descriptive statistics) ในการหาค่าความถี่ (frequency) และค่าร้อยละ (percentage) ซึ่งผลการศึกษามีดังนี้

ผลการศึกษา

บัณฑิตที่สำเร็จการศึกษาระดับปริญญาตรี ปีการศึกษา 2559 มีจำนวนทั้งสิ้น 4,347 คน¹ โดยมีบัณฑิตที่ตอบแบบสอบถามภาวะการมีงานทำของบัณฑิต จำนวน 3,879 คน คิดเป็นร้อยละ 89.23 ของบัณฑิตที่สำเร็จการศึกษาระดับปริญญาตรี ประจำปีการศึกษา 2559 ทั้งหมด ผลการศึกษาโดยสรุปมีดังนี้

สถานภาพการทำงานปัจจุบันของบัณฑิต ประจำปีการศึกษา 2559

1. บัณฑิตที่ได้ออกมาหรือประกอบอาชีพอิสระ

1.1 การคำนวณตามหลักเกณฑ์ของสำนักงานรับรองมาตรฐานและประเมินคุณภาพการศึกษา (สมศ.) (โดยไม่นับรวมบัณฑิตที่มีงานทำก่อนเข้าศึกษา ผู้อุปสมบท/ติตทหาร และศึกษาต่อ) พบว่า บัณฑิตที่ทำงานแล้วหรือประกอบอาชีพอิสระ มีจำนวน 3,176 คน (ร้อยละ 89.16) โดยกลุ่มสาขาวิชาที่บัณฑิตมีงานทำมากที่สุด คือ กลุ่มสาขาวิชาวิทยาศาสตร์ จำนวน 1,308 คน (ร้อยละ 90.96) รองลงมาเป็นกลุ่มสาขาวิชาสังคมศาสตร์และมนุษยศาสตร์ จำนวน 1,506 คน (ร้อยละ 89.17) และกลุ่มสาขาวิชาศิลปะและการออกแบบ จำนวน 362 คน (ร้อยละ 83.22) ตามลำดับ

¹ จำนวนบัณฑิตที่สำเร็จการศึกษาระดับปริญญาตรี ปีการศึกษา 2559 อ้างอิงจากสุจิตร์

“พิธีพระราชทานปริญญาบัตร มหาวิทยาลัยศิลปากร ประจำปีการศึกษา 2559”

แผนภูมิที่ 1 สถานภาพการทำงานของบัณฑิต มหาวิทยาลัยศิลปากร ประจำปีการศึกษา 2559 การคำนวณตามหลักเกณฑ์ของ สมศ. (ไม่นับรวมบัณฑิตที่อุปสมบท/ติดทหาร บัณฑิตที่ศึกษาต่อ และบัณฑิตที่ทำงานอยู่ก่อนแล้ว)

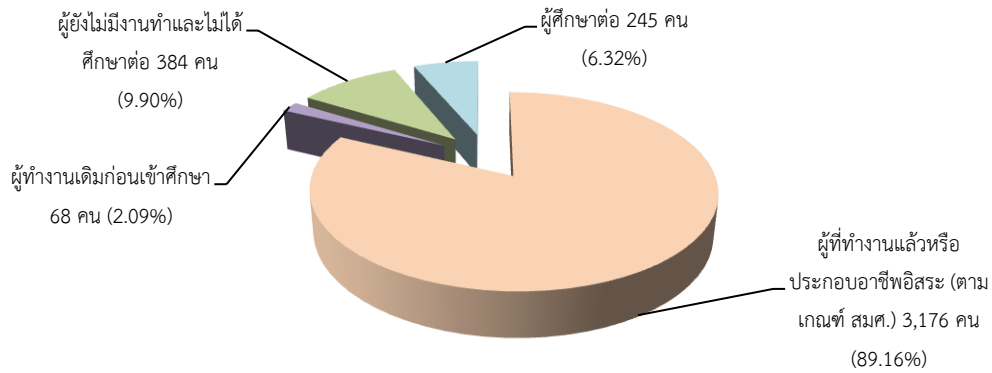

แผนภูมิที่ 2 ร้อยละของบัณฑิตที่ได้งานทำหรือประกอบอาชีพอิสระ (ตามเกณฑ์ สมศ.) ประจำปีการศึกษา 2559 จำแนกตามคณะวิชา โดยเรียงลำดับจากคณะวิชาตามกลุ่มสาขาวิชาที่มีค่าร้อยละของผู้ที่ได้งานทำหรือประกอบอาชีพอิสระจากสูงไปต่ำ

ภาพรวม ร้อยละ 89.16

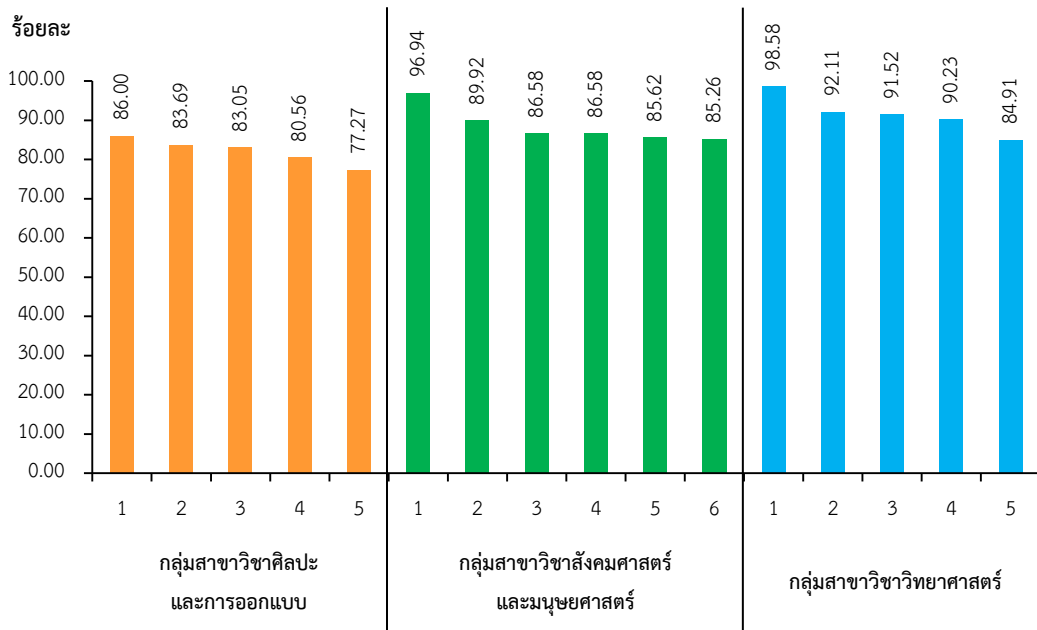

กลุ่มสาขาวิชาศิลปะและการออกแบบ

- คณะสถาปัตยกรรมศาสตร์
- คณะมัณฑนศิลป์
- คณะดุริยางคศาสตร์
- คณะจิตรกรรม ประติมากรรมและภาพพิมพ์
- วิทยาลัยนานาชาติ (เฉพาะสาขาวิชาการออกแบบสื่อสารดิจิทัล)

กลุ่มสาขาวิชาสังคมศาสตร์และมนุษยศาสตร์

- คณะศึกษาศาสตร์
- คณะอักษรศาสตร์
- คณะโบราณคดี
- คณะวิทยาการจัดการ
- คณะเทคโนโลยีสารสนเทศและการสื่อสาร (เฉพาะสาขาวิชานิเทศศาสตร์)
- วิทยาลัยนานาชาติ (เฉพาะสาขาวิชาการตลาด การจัดงานและกิจกรรมสัมพันธ์ การจัดการโรงแรม และการท่องเที่ยว และธุรกิจระหว่างประเทศ)

กลุ่มสาขาวิชาวิทยาศาสตร์

- คณะเภสัชศาสตร์
- คณะเทคโนโลยีสารสนเทศและการสื่อสาร (เฉพาะสาขาวิชาเทคโนโลยีสารสนเทศธุรกิจ และเทคโนโลยีสารสนเทศเพื่อการออกแบบ)
- คณะวิทยาศาสตร์
- คณะวิศวกรรมศาสตร์และเทคโนโลยีอุตสาหกรรม
- คณะสัตวศาสตร์และเทคโนโลยีการเกษตร

1.2 บัณฑิตที่กำลังศึกษาต่อ พบว่า มีบัณฑิตที่กำลังศึกษาต่อในระดับบัณฑิตศึกษา จำนวน 245 คน (ร้อยละ 6.32) โดยกลุ่มสาขาวิชาที่บัณฑิตกำลังศึกษาต่อมากที่สุด คือ กลุ่มสาขาวิชา ศิลปะและการออกแบบ จำนวน 37 คน (ร้อยละ 7.36) รองลงมาเป็นกลุ่มสาขาวิชาวิทยาศาสตร์ จำนวน 102 คน (ร้อยละ 6.56) และกลุ่มสาขาวิชาสังคมศาสตร์และมนุษยศาสตร์ จำนวน 106 คน (ร้อยละ 5.82) ตามลำดับ

1.3 บัณฑิตที่ยังไม่ได้ทำงาน พบว่า มีบัณฑิตที่ยังไม่ได้ทำงาน จำนวน 384 คน (ร้อยละ 9.90) โดยกลุ่มสาขาวิชาที่บัณฑิตยังไม่ได้ทำงานมากที่สุด คือ กลุ่มสาขาวิชา ศิลปะและการออกแบบ จำนวน 73 คน (ร้อยละ 14.51) รองลงมาเป็นกลุ่มสาขาวิชาสังคมศาสตร์และมนุษยศาสตร์ จำนวน 180 คน (ร้อยละ 9.88) และกลุ่มสาขาวิชาวิทยาศาสตร์ จำนวน 131 คน (ร้อยละ 8.43) ตามลำดับ

1.4 บัณฑิตที่ได้งานทำตรงสาขาวิชาที่สำเร็จการศึกษา พบว่า มีบัณฑิตที่ทำงานตรงกับ สาขาวิชาที่สำเร็จการศึกษา จำนวน 2,833 คน (ร้อยละ 89.20) โดยกลุ่มสาขาวิชาที่บัณฑิตได้งานทำ ตรงสาขาวิชาที่สำเร็จการศึกษามากที่สุด คือ กลุ่มสาขาวิชาสังคมศาสตร์และมนุษยศาสตร์ จำนวน 1,356 คน (ร้อยละ 90.04) รองลงมาเป็นกลุ่มสาขาวิชาวิทยาศาสตร์ จำนวน 1,173 คน (ร้อยละ 89.68) และกลุ่มสาขาวิชาศิลปะและการออกแบบ จำนวน 304 คน (ร้อยละ 83.98) ตามลำดับ

1.5 บัณฑิตที่ได้เงินเดือนตามเกณฑ์ของ ก.พ. พบว่า พบว่า มีบัณฑิตที่ได้เงินเดือน ตามเกณฑ์ของ ก.พ. จำนวน 2,883 คน (ร้อยละ 90.77) โดยหลักสูตรที่ใช้ระยะเวลาเรียน 4 ปี อัตรา เงินเดือน 15,000 บาท / เดือน หลักสูตรที่ใช้ระยะเวลาเรียน 5 ปี อัตราเงินเดือน 15,800 บาท / เดือน และหลักสูตรที่ใช้ระยะเวลาเรียน 6 ปี อัตราเงินเดือน 17,500 บาท / เดือน โดยกลุ่มสาขาวิชาที่บัณฑิต ได้เงินเดือนตามเกณฑ์ ก.พ. มากที่สุด คือ กลุ่มสาขาวิชาสังคมศาสตร์และมนุษยศาสตร์ จำนวน 1,387 คน (ร้อยละ 92.10) รองลงมาเป็นกลุ่มสาขาวิชาวิทยาศาสตร์ จำนวน 1,178 คน (ร้อยละ 90.06) และ กลุ่มสาขาวิชาศิลปะและการออกแบบ จำนวน 318 คน (ร้อยละ 87.85) ตามลำดับ ส่วนเงินเดือนเฉลี่ย ของบัณฑิต พบว่า ในภาพรวม บัณฑิตของมหาวิทยาลัยได้รับเงินเดือนเฉลี่ยอยู่ที่ 18,915 บาท / เดือน โดยกลุ่มสาขาวิชาวิทยาศาสตร์ บัณฑิตได้รับเงินเดือนเฉลี่ยมากที่สุด 20,503 บาท / เดือน รองลงมา เป็นกลุ่มสาขาวิชาศิลปะและการออกแบบ ได้รับเงินเดือนเฉลี่ย 18,292 บาท / เดือน และกลุ่ม สาขาวิชาสังคมศาสตร์และมนุษยศาสตร์ ได้รับเงินเดือนเฉลี่ย 18,109 บาท / เดือน ตามลำดับ

รายงานภาวะการมีงานทำของบัณฑิต มหาวิทยาลัยศิลปากร

ประจำปีการศึกษา 2559

บทนำ

มหาวิทยาลัยศิลปากร เป็นสถาบันอุดมศึกษาที่ผลิตบัณฑิตให้ออกไปรับใช้สังคมอย่างต่อเนื่อง และได้ทำการติดตามภาวะการมีงานทำของบัณฑิตที่สำเร็จการศึกษาเป็นประจำทุกปี ทั้งนี้เพื่อใช้เป็นข้อมูลอ้างอิงให้แก่หน่วยงานที่เกี่ยวข้องในการวางแผน การพัฒนา การผลิตบัณฑิต ตลอดจนการจัดการเรียนการสอนในระดับอุดมศึกษาให้เป็นไปอย่างมีประสิทธิภาพมากขึ้น ในปีงบประมาณ พ.ศ. 2561 มหาวิทยาลัยศิลปากรได้จัดทำคำรับรองการปฏิบัติราชการ โดยมีตัวชี้วัดที่เกี่ยวข้องกับร้อยละของบัณฑิตที่ได้ออกมาหรือประกอบอาชีพอิสระภายในระยะเวลา 1 ปี และร้อยละของบัณฑิตที่ได้ออกมาตรงสาขาวิชาที่สำเร็จการศึกษา และร้อยละของบัณฑิตที่ได้เงินเดือนตามเกณฑ์ของ ก.พ. ดังนั้นเพื่อให้การประเมินผลตามคำรับรองดังกล่าวบรรลุผล จึงได้ใช้ข้อมูลสำรวจภาวะการมีงานทำของบัณฑิต ปีการศึกษา 2559 ที่จัดทำขึ้นนี้ เพื่อใช้เป็นหลักฐานอ้างอิงต่อไป

วัตถุประสงค์

1. เพื่อศึกษาภาวะการมีงานทำของบัณฑิต ปีการศึกษา 2559 ได้แก่ การศึกษาร้อยละของบัณฑิตที่ได้ออกมาหรือประกอบอาชีพอิสระ ร้อยละของบัณฑิตที่กำลังศึกษาต่อ ร้อยละของบัณฑิตที่ยังไม่ได้ทำงาน ร้อยละของบัณฑิตที่ได้ออกมาตรงตามสาขาวิชาที่สำเร็จการศึกษา และร้อยละของบัณฑิตที่ได้เงินเดือนตามเกณฑ์ที่ ก.พ. กำหนด
2. เพื่อจัดทำเป็นหลักฐานอ้างอิงประกอบการรายงานผลตามตัวบ่งชี้ของสำนักงานรับรองมาตรฐานและประเมินคุณภาพการศึกษา (สมศ.) การประเมินผลตามคำรับรองการปฏิบัติราชการ ประจำปีงบประมาณ พ.ศ. 2561 และข้อมูลประกอบการประเมินคุณภาพการศึกษาภายในของคณะวิชา
3. เพื่อให้ข้อมูลสารสนเทศแก่หน่วยงานที่เกี่ยวข้องใช้ในการวางแผน การพัฒนา การผลิตบัณฑิต ตลอดจนการจัดการเรียนการสอนของมหาวิทยาลัยศิลปากร ให้เป็นไปอย่างมีประสิทธิภาพมากขึ้น

ประชากรที่ใช้ในการศึกษา

ประชากรที่ใช้ในการศึกษา ภาวะการมีงานทำของบัณฑิต ประจำปีการศึกษา 2559 คือ บัณฑิตที่สำเร็จการศึกษาระดับปริญญาตรี มหาวิทยาลัยศิลปากร จำนวน 4,347 คน¹ และเป็นบัณฑิตที่บันทึกแบบสอบถามภาวะการมีงานทำในปีการศึกษา 2559 โดยแบ่งกลุ่มสาขาวิชาตามข้อบังคับ มหาวิทยาลัยศิลปากร ว่าด้วยสภาวิชาการ พ.ศ. 2559 ดังนี้

1. กลุ่มสาขาวิชาศิลปะและการออกแบบ ประกอบด้วย
 - 1.1 คณะจิตรกรรม ประติมากรรมและภาพพิมพ์
 - 1.2 คณะสถาปัตยกรรมศาสตร์
 - 1.3 คณะมัณฑนศิลป์
 - 1.4 คณะดุริยางคศาสตร์
 - 1.5 วิทยาลัยนานาชาติ เฉพาะสาขาวิชาการออกแบบสื่อสารดิจิทัล
2. กลุ่มสาขาวิชาสังคมศาสตร์และมนุษยศาสตร์ ประกอบด้วย
 - 2.1 คณะโบราณคดี
 - 2.2 คณะอักษรศาสตร์
 - 2.3 คณะศึกษาศาสตร์
 - 2.4 คณะวิทยาการจัดการ
 - 2.5 วิทยาลัยนานาชาติ เฉพาะสาขาวิชาการตลาด การจัดงานและกิจกรรมสัมพันธ์ การจัดการโรงแรมและการท่องเที่ยว และธุรกิจระหว่างประเทศ
 - 2.6 คณะเทคโนโลยีสารสนเทศและการสื่อสาร เฉพาะสาขาวิชาเทคโนโลยีสารสนเทศธุรกิจ และเทคโนโลยีสารสนเทศเพื่อการออกแบบ
3. กลุ่มสาขาวิชาวิทยาศาสตร์ ประกอบด้วย
 - 3.1 คณะวิทยาศาสตร์
 - 3.2 คณะเภสัชศาสตร์
 - 3.3 คณะวิศวกรรมศาสตร์และเทคโนโลยีอุตสาหกรรม
 - 3.4 คณะสัตวศาสตร์และเทคโนโลยีการเกษตร
 - 3.5 คณะเทคโนโลยีสารสนเทศและการสื่อสาร เฉพาะสาขาวิชาเทคโนโลยีสารสนเทศ

โดยการสำรวจครั้งนี้ สามารถจัดเก็บรวบรวมข้อมูลได้จริงจากบัณฑิตที่สำเร็จการศึกษาระดับปริญญาตรี ประจำปีการศึกษา 2559 จำนวน 3,879 คน คิดเป็นร้อยละ 89.23 ของบัณฑิตที่สำเร็จการศึกษาระดับปริญญาตรีทั้งหมด

¹ จำนวนบัณฑิตที่สำเร็จการศึกษาระดับปริญญาตรี ปีการศึกษา 2559 อ้างอิงจากสูจิบัตร “พิธีพระราชทานปริญญาบัตร มหาวิทยาลัยศิลปากร ประจำปีการศึกษา 2559”

เครื่องมือที่ใช้ในการศึกษา

เครื่องมือที่ใช้ในการศึกษาภาวะการมีงานทำของบัณฑิต คือ แบบสอบถามภาวะการมีงานทำของบัณฑิต ประจำปีการศึกษา 2559 จัดทำโดยสำนักงานคณะกรรมการการอุดมศึกษา ซึ่งกำหนดให้สถาบันอุดมศึกษาทั้งภาครัฐและภาคเอกชนจัดเก็บข้อมูลด้วยการใช้แบบสอบถามชุดเดียวกัน

การสำรวจข้อมูล

การสำรวจข้อมูลภาวะการมีงานทำของบัณฑิต ประจำปีการศึกษา 2559 ในครั้งแรก ดำเนินการโดยการแจกแบบสอบถามให้แก่ผู้สำเร็จการศึกษาระดับปริญญาตรี มหาวิทยาลัยศิลปากร ที่เข้าร่วมฝึกซ้อมพิธีพระราชทานปริญญาบัตร ระหว่างวันที่ 26-28 พฤศจิกายน 2560 และวันที่ 5 ธันวาคม 2560 และคณะวิชาติดตามบัณฑิตตลอดปีการศึกษา 2559

การวิเคราะห์ข้อมูล

การวิเคราะห์ข้อมูล ได้วิเคราะห์ข้อมูลในรูปของจำนวน ร้อยละ ค่าเฉลี่ยของข้อมูล โดยการเปรียบเทียบผลการสำรวจจากจำนวนบัณฑิตที่บันทึกแบบสอบถามกับจำนวนบัณฑิตที่สำเร็จการศึกษา ประจำปีการศึกษา 2559 ทั้งหมด รวมทั้งใช้แนวทางการวิเคราะห์ข้อมูลตามตัวชี้วัดที่ สมศ. กำหนด

ข้อตกลงเบื้องต้น

สภาพการได้งานทำของบัณฑิต ความต้องการศึกษาต่อ และการที่บัณฑิตยังไม่ได้งานทำ เป็นเพียงข้อมูลจากการกรอกแบบสอบถามภาวะการมีงานทำของบัณฑิตมหาวิทยาลัยศิลปากร ในระยะเวลา นับจากวันที่สำเร็จการศึกษาจนถึงวันซ้อมใหญ่ เพื่อเข้ารับพระราชทานปริญญาบัตรเท่านั้น (ระยะเวลาที่บัณฑิตสำเร็จการศึกษาจนถึงวันซ้อมใหญ่เพื่อเข้ารับพระราชทานปริญญาบัตร คือ 3 เดือน)

นิยามศัพท์เฉพาะ

บัณฑิต หมายถึง บุคคลที่สำเร็จการศึกษาระดับปริญญาตรี ตามหลักสูตรของมหาวิทยาลัย ในทุกคณะวิชา ประจำปีการศึกษา 2559 จากมหาวิทยาลัยศิลปากร ซึ่งเป็นบัณฑิตที่ขึ้นทะเบียนขอรับพระราชทานปริญญาบัตรและเป็นผู้บันทึกแบบสอบถามภาวะการมีงานทำ

มหาวิทยาลัย หมายถึง มหาวิทยาลัยศิลปากร

คณะวิชา หมายถึง คณะวิชาต่างๆ ที่มหาวิทยาลัยศิลปากรจัดการเรียนการสอนในระดับปริญญาตรี จำนวน 14 คณะวิชา

สาขาวิชา หมายถึง สาขาวิชาต่างๆ ที่มหาวิทยาลัยศิลปากรเปิดสอนตามหลักสูตรต่างๆ ในระดับปริญญาตรี

หลักสูตร หมายถึง หลักสูตรที่มหาวิทยาลัยศิลปากรจัดการเรียนการสอนในระดับปริญญาตรี ทั้งหลักสูตรภาคปกติ ภาคพิเศษ และหลักสูตรนานาชาติ

กลุ่มสาขาวิชา หมายถึง กลุ่มสาขาวิชาตามข้อบังคับมหาวิทยาลัยศิลปากร ว่าด้วยสภาวิชาการ พ.ศ. 2559 ได้แก่

1. **กลุ่มสาขาวิชาศิลปะและการออกแบบ** ประกอบด้วย คณะจิตรกรรม ประติมากรรม และภาพพิมพ์ คณะสถาปัตยกรรมศาสตร์ คณะมัณฑนศิลป์ คณะดุริยางคศาสตร์ และวิทยาลัยนานาชาติ (เฉพาะสาขาวิชาการออกแบบสื่อสารดิจิทัล)

2. **กลุ่มสาขาวิชาสังคมศาสตร์และมนุษยศาสตร์** ประกอบด้วย คณะโบราณคดี คณะอักษรศาสตร์ คณะศึกษาศาสตร์ คณะวิทยาการจัดการ วิทยาลัยนานาชาติ (เฉพาะสาขาวิชาการตลาด การจัดงานและกิจกรรมสัมพันธ์ทางการ การจัดการโรงแรมและการท่องเที่ยว และธุรกิจระหว่างประเทศ) และคณะเทคโนโลยีสารสนเทศและการสื่อสาร (เฉพาะสาขาวิชานิติศาสตร์)

3. **กลุ่มสาขาวิชาวิทยาศาสตร์** ประกอบด้วย คณะวิทยาศาสตร์ คณะเภสัชศาสตร์ คณะวิศวกรรมศาสตร์และเทคโนโลยีอุตสาหกรรม คณะสัตวศาสตร์และเทคโนโลยีการเกษตร และคณะเทคโนโลยีสารสนเทศและการสื่อสาร (เฉพาะสาขาวิชาเทคโนโลยีสารสนเทศธุรกิจ และเทคโนโลยีสารสนเทศเพื่อการออกแบบ)

ภาวะการมีงานทำ หมายถึง สถานภาพในการประกอบอาชีพของบัณฑิตที่สำเร็จการศึกษา

บัณฑิตที่ทำงานแล้ว หมายถึง การทำกิจกรรมใดๆ ที่ได้ผลตอบแทนจากหน่วยงานที่ทำ และ/หรือจากผลของกิจกรรม ทั้งในประเภทงานประจำ งานอิสระ และประกอบธุรกิจส่วนตัว

บัณฑิตที่ยังไม่มีงานทำ หมายถึง การไม่ได้ทำงานในกิจการใดกิจการหนึ่งที่ได้ผลตอบแทน

ประโยชน์ของการศึกษาภาวะการมีงานทำของบัณฑิต

1. มหาวิทยาลัยมีข้อมูลเกี่ยวกับภาวะการมีงานทำของบัณฑิต ปีการศึกษา 2559 ได้แก่ ร้อยละของบัณฑิตที่ได้งานทำหรือประกอบอาชีพอิสระ ร้อยละของบัณฑิตที่กำลังศึกษาต่อ ร้อยละของบัณฑิตที่ยังไม่ได้ทำงาน ร้อยละของบัณฑิตที่ได้งานทำตามสาขาวิชาที่สำเร็จการศึกษา และร้อยละของบัณฑิตที่ได้เงินเดือนตามเกณฑ์ที่ ก.พ. กำหนด

2. มหาวิทยาลัยมีหลักฐานอ้างอิงประกอบการรายงานผลการปฏิบัติราชการตามตัวบ่งชี้ของสำนักงานรับรองมาตรฐานและประเมินคุณภาพการศึกษา (สมศ.) เป็นผลการปฏิบัติราชการของมหาวิทยาลัย ประจำปีงบประมาณ พ.ศ. 2561 และเป็นข้อมูลประกอบการประเมินคุณภาพการศึกษา ภายในของคณะวิชา

3. คณะวิชา/หน่วยงาน มีข้อมูลทางสถิติในด้านภาวะการมีงานทำของบัณฑิต เพื่อใช้ในการปรับปรุงการจัดการเรียนการสอนให้สอดคล้องกับความต้องการของตลาดแรงงานต่อไป

ผลการศึกษาระบบการปฏิบัติงานของบัณฑิต มหาวิทยาลัยศิลปากร ประจำปีการศึกษา 2559

บัณฑิตมหาวิทยาลัยศิลปากร ที่สำเร็จการศึกษาระดับปริญญาตรี ประจำปีการศึกษา 2559 มีจำนวนทั้งสิ้น 4,347 คน¹ โดยบัณฑิตที่ตอบแบบสอบถามภาวะการปฏิบัติงานของบัณฑิต มีจำนวน 3,879 คน คิดเป็นร้อยละ 89.23 ของบัณฑิตที่สำเร็จการศึกษาระดับปริญญาตรีทั้งหมด และเมื่อพิจารณาเป็นรายกลุ่มสาขาวิชา พบว่า กลุ่มสาขาวิชาศิลปะและการออกแบบ มีบัณฑิตตอบแบบสอบถามมากที่สุด จำนวน 503 คน (ร้อยละ 92.46) รองลงมา ได้แก่ กลุ่มสาขาวิชาสังคมศาสตร์และมนุษยศาสตร์ มีผู้ตอบแบบสอบถาม จำนวน 1,822 คน (ร้อยละ 89.49) และกลุ่มสาขาวิชาวิทยาศาสตร์ มีผู้ตอบแบบสอบถาม จำนวน 1,554 คน (ร้อยละ 87.95) ตามลำดับ

หากพิจารณาตามคณะวิชาของแต่ละกลุ่มสาขาวิชา สามารถพิจารณาได้ดังนี้

1. กลุ่มสาขาวิชาศิลปะและการออกแบบ พบว่า คณะที่บัณฑิตตอบแบบสอบถามมากที่สุด คือ คณะมัณฑนศิลป์ จำนวน 260 คน (ร้อยละ 94.20) รองลงมา ได้แก่ คณะจิตรกรรม ประติมากรรม และภาพพิมพ์ จำนวน 91 คน (ร้อยละ 91.92) ส่วนคณะที่บัณฑิตตอบแบบสอบถามน้อยที่สุด คือ คณะสถาปัตยกรรมศาสตร์ จำนวน 53 คน (ร้อยละ 89.83) ตามลำดับ

2. กลุ่มสาขาวิชาสังคมศาสตร์และมนุษยศาสตร์ พบว่า คณะที่บัณฑิตตอบแบบสอบถามมากที่สุด คือ คณะเทคโนโลยีสารสนเทศและการสื่อสาร (เฉพาะสาขาวิชานิเทศศาสตร์) จำนวน 154 คน (ร้อยละ 100.00) รองลงมา ได้แก่ คณะศึกษาศาสตร์ จำนวน 300 คน (ร้อยละ 92.88) ส่วนคณะที่บัณฑิตตอบแบบสอบถามน้อยที่สุด คือ คณะโบราณคดี จำนวน 168 คน (ร้อยละ 85.28) ตามลำดับ

3. กลุ่มสาขาวิชาวิทยาศาสตร์ พบว่า คณะที่บัณฑิตตอบแบบสอบถามมากที่สุด คือ คณะเทคโนโลยีสารสนเทศและการสื่อสาร (เฉพาะสาขาวิชาเทคโนโลยีสารสนเทศธุรกิจ และเทคโนโลยีสารสนเทศเพื่อการออกแบบ) จำนวน 199 คน (ร้อยละ 99.00) รองลงมา ได้แก่ คณะเภสัชศาสตร์ จำนวน 145 คน (ร้อยละ 88.41) ส่วนคณะที่บัณฑิตตอบแบบสอบถามน้อยที่สุด คือ คณะวิทยาศาสตร์ จำนวน 325 คน (ร้อยละ 85.75) ตามลำดับ

ทั้งนี้สามารถศึกษารายละเอียดได้จากตารางและแผนภูมิ ดังนี้

¹ จำนวนบัณฑิตที่สำเร็จการศึกษาระดับปริญญาตรี ประจำปีการศึกษา 2559 อ้างอิงจากสุจิตร์ “พิธีพระราชทานปริญญาบัตร มหาวิทยาลัยศิลปากร ประจำปีการศึกษา 2559”

ตารางที่ 1 จำนวนและร้อยละของบัณฑิตที่ตอบแบบสอบถามภาวะการมีงานทำ ประจำปีการศึกษา 2559 จำแนกตามกลุ่มสาขาวิชาและคณะวิชา

| กลุ่มสาขาวิชา / คณะวิชา | จำนวนผู้สำเร็จการศึกษา | จำนวนผู้ตอบแบบสอบถาม | คิดเป็นร้อยละ |
|---|------------------------|----------------------|---------------|
| กลุ่มสาขาวิชาศิลปะและการออกแบบ | 544 | 503 | 92.46 |
| 1. คณะจิตรกรรม ประติมากรรมและภาพพิมพ์ | 99 | 91 | 91.92 |
| 2. คณะสถาปัตยกรรมศาสตร์ | 59 | 53 | 89.83 |
| 3. คณะมัณฑนศิลป์ | 276 | 260 | 94.20 |
| 4. คณะดุริยางคศาสตร์ | 78 | 70 | 89.74 |
| 5. วิทยาลัยนานาชาติ (เฉพาะสาขาวิชาการออกแบบสื่อสารดิจิทัล) | 32 | 29 | 90.63 |
| กลุ่มสาขาวิชาสังคมศาสตร์และมนุษยศาสตร์ | 2,036 | 1,822 | 89.49 |
| 1. คณะโบราณคดี | 197 | 168 | 85.28 |
| 2. คณะอักษรศาสตร์ | 618 | 531 | 85.92 |
| 3. คณะศึกษาศาสตร์ | 323 | 300 | 92.88 |
| 4. คณะวิทยาการจัดการ | 622 | 560 | 90.03 |
| 5. วิทยาลัยนานาชาติ (เฉพาะสาขาวิชาการตลาด การจัดงานและกิจกรรมสัมพันธ์ การจัดการโรงแรมและการท่องเที่ยว และธุรกิจระหว่างประเทศ) | 122 | 109 | 89.34 |
| 6. คณะเทคโนโลยีสารสนเทศและการสื่อสาร (เฉพาะสาขาวิชานิติศาสตร์) | 154 | 154 | 100.00 |
| กลุ่มสาขาวิชาวิทยาศาสตร์ | 1,767 | 1,554 | 87.95 |
| 1. คณะวิทยาศาสตร์ | 379 | 325 | 85.75 |
| 2. คณะเภสัชศาสตร์ | 164 | 145 | 88.41 |
| 3. คณะวิศวกรรมศาสตร์และเทคโนโลยีอุตสาหกรรม | 838 | 722 | 86.16 |
| 4. คณะสัตวศาสตร์และเทคโนโลยีการเกษตร | 185 | 163 | 88.11 |
| 5. คณะเทคโนโลยีสารสนเทศและการสื่อสาร (เฉพาะสาขาวิชาเทคโนโลยีสารสนเทศธุรกิจ และเทคโนโลยีสารสนเทศเพื่อการออกแบบ) | 201 | 199 | 99.00 |
| รวมบัณฑิตทั้งหมด | 4,347 | 3,879 | 89.23 |

แผนภูมิที่ 3 จำนวนของบัณฑิตที่สำเร็จการศึกษาและบัณฑิตที่ตอบแบบสอบถามภาวะการมีงานทำ ประจำปีการศึกษา 2559

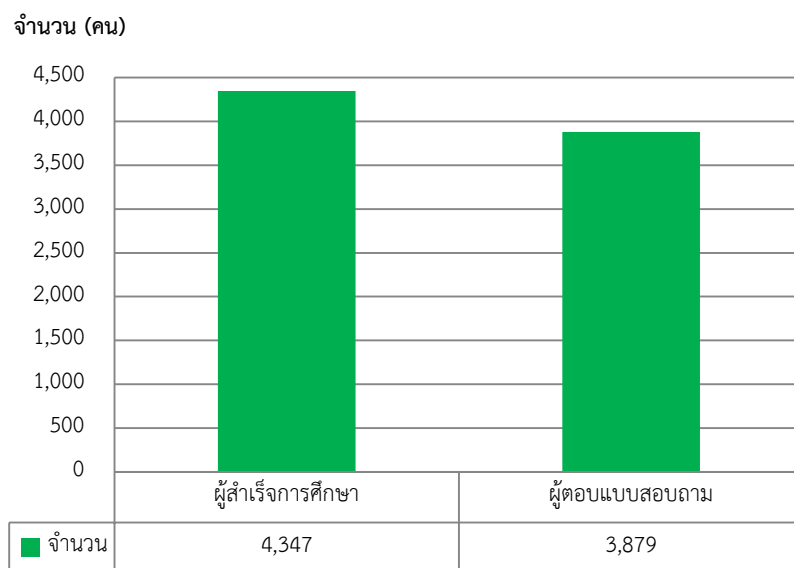

แผนภูมิที่ 4 ร้อยละของบัณฑิตที่ตอบแบบสอบถามภาวะการมีงานทำ จำแนกตามกลุ่มสาขาวิชา ประจำปีการศึกษา 2559

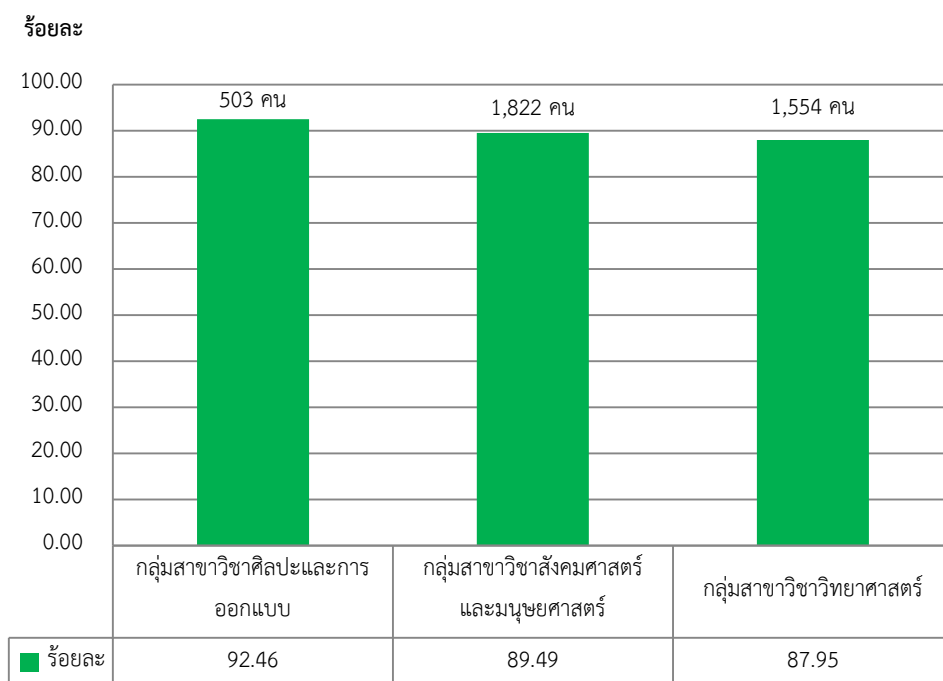

แผนภูมิที่ 5 ร้อยละของบัณฑิตที่ตอบแบบสอบถามภาวะการมีงานทำ ประจำปีการศึกษา 2559
จำแนกตามกลุ่มคณะวิชา โดยเรียงลำดับจากคณะวิชาตามกลุ่มสาขาวิชา
ที่มีค่าร้อยละของผู้ที่ตอบแบบสอบถามจากสูงไปต่ำ

ภาพรวม ร้อยละ 89.23

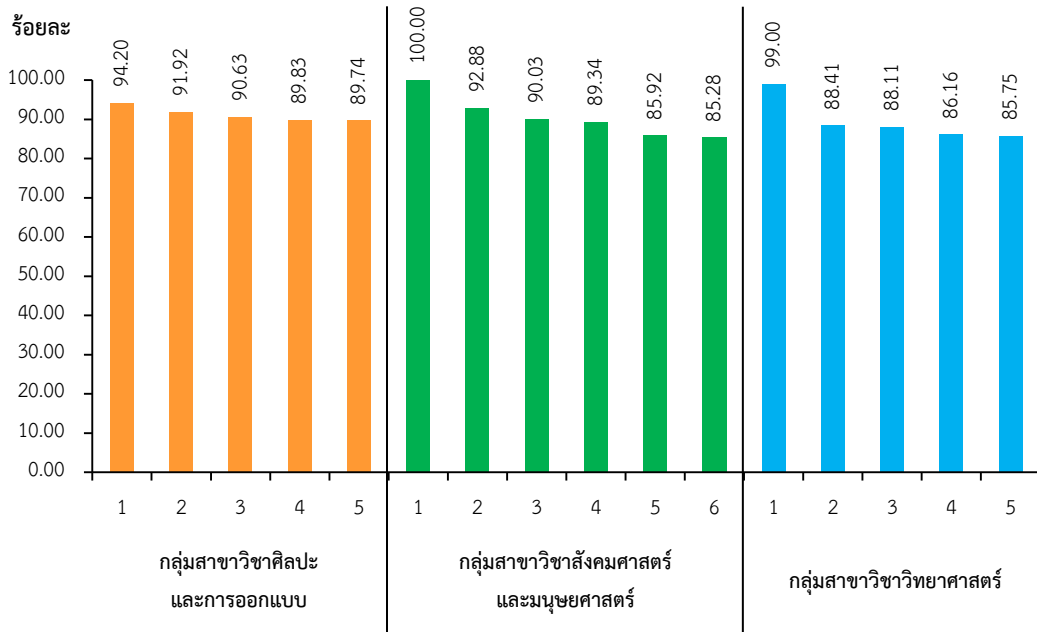

กลุ่มสาขาวิชาศิลปะและการออกแบบ

1. คณะมัณฑนศิลป์
2. คณะจิตรกรรม ประติมากรรมและภาพพิมพ์
3. วิทยาลัยนานาชาติ (เฉพาะสาขาวิชาการออกแบบสื่อสารดิจิทัล)
4. คณะสถาปัตยกรรมศาสตร์
5. คณะดุริยางคศาสตร์

กลุ่มสาขาวิชาสังคมศาสตร์และมนุษยศาสตร์

1. คณะเทคโนโลยีสารสนเทศและการสื่อสาร (เฉพาะสาขาวิชานิติศาสตร์)
2. คณะศึกษาศาสตร์
3. คณะวิทยาการจัดการ
4. วิทยาลัยนานาชาติ (เฉพาะสาขาวิชาการตลาด การจัดงานและกิจกรรมสัมพันธ์ การจัดการโรงแรม และการท่องเที่ยว และธุรกิจระหว่างประเทศ)
5. คณะอักษรศาสตร์
6. คณะโบราณคดี

กลุ่มสาขาวิชาวิทยาศาสตร์

1. คณะเทคโนโลยีสารสนเทศและการสื่อสาร (เฉพาะสาขาวิชาเทคโนโลยีสารสนเทศธุรกิจ และเทคโนโลยีสารสนเทศเพื่อการออกแบบ)
2. คณะเภสัชศาสตร์
3. คณะสัตวศาสตร์และเทคโนโลยีการเกษตร
4. คณะวิศวกรรมศาสตร์และเทคโนโลยีอุตสาหกรรม
5. คณะวิทยาศาสตร์

1.1 บัณฑิตที่ได้งานทำหรือประกอบอาชีพอิสระ

1.1.1 การคำนวณตามหลักเกณฑ์ปกติ

จากการศึกษา โดยการคำนวณตามหลักเกณฑ์ปกติ พบว่า ในปีการศึกษา 2559 มีบัณฑิตที่ได้งานทำหรือประกอบอาชีพอิสระ จำนวน 3,249 คน (ร้อยละ 83.76) และเมื่อพิจารณาเป็นรายกลุ่มสาขาวิชา พบว่า กลุ่มสาขาวิชาวิทยาศาสตร์ มีบัณฑิตที่ได้งานทำมากที่สุด จำนวน 1,321 คน (ร้อยละ 85.01) รองลงมา ได้แก่ กลุ่มสาขาวิชาสังคมศาสตร์และมนุษยศาสตร์ จำนวน 1,536 คน (ร้อยละ 84.30) และกลุ่มสาขาวิชาศิลปะและการออกแบบ จำนวน 392 คน (ร้อยละ 77.93) ตามลำดับ

หากพิจารณาตามคณะวิชาของแต่ละกลุ่มสาขาวิชา สามารถพิจารณาได้ดังนี้

1. กลุ่มสาขาวิชาศิลปะและการออกแบบ พบว่า คณะที่บัณฑิตได้งานทำหรือประกอบอาชีพอิสระ (คำนวณตามเกณฑ์ปกติ) มากที่สุด คือ คณะสถาปัตยกรรมศาสตร์ จำนวน 45 คน (ร้อยละ 84.91) รองลงมา ได้แก่ คณะดุริยางคศาสตร์ จำนวน 57 คน (ร้อยละ 81.43) ส่วนคณะที่บัณฑิตได้งานทำหรือประกอบอาชีพอิสระน้อยที่สุด คือ วิทยาลัยนานาชาติ (เฉพาะสาขาวิชาการออกแบบสื่อสารดิจิทัล) จำนวน 20 คน (ร้อยละ 68.97) ตามลำดับ

2. กลุ่มสาขาวิชาสังคมศาสตร์และมนุษยศาสตร์ คณะที่บัณฑิตได้งานทำหรือประกอบอาชีพอิสระ (คำนวณตามเกณฑ์ปกติ) มากที่สุด คือ คณะศึกษาศาสตร์ จำนวน 286 คน (ร้อยละ 95.33) รองลงมา ได้แก่ คณะเทคโนโลยีสารสนเทศและการสื่อสาร (เฉพาะสาขาวิชาเทคโนโลยีสารสนเทศศาสตร์) จำนวน 130 คน (ร้อยละ 84.42) ส่วนคณะที่บัณฑิตได้งานทำหรือประกอบอาชีพอิสระน้อยที่สุด คือ วิทยาลัยนานาชาติ (เฉพาะสาขาวิชาการตลาด การจัดงานและกิจกรรมสัมพันธ์ การจัดการโรงแรมและการท่องเที่ยว และธุรกิจระหว่างประเทศ) จำนวน 83 คน (ร้อยละ 76.15) ตามลำดับ

3. กลุ่มสาขาวิชาวิทยาศาสตร์ พบว่า คณะที่บัณฑิตได้งานทำหรือประกอบอาชีพอิสระ (คำนวณตามเกณฑ์ปกติ) มากที่สุด คือ คณะเภสัชศาสตร์ จำนวน 140 คน (ร้อยละ 96.55) รองลงมา ได้แก่ คณะเทคโนโลยีสารสนเทศและการสื่อสาร (เฉพาะสาขาวิชาเทคโนโลยีสารสนเทศธุรกิจ และเทคโนโลยีสารสนเทศเพื่อการออกแบบ) จำนวน 178 คน (ร้อยละ 89.45) ส่วนคณะที่บัณฑิตได้งานทำหรือประกอบอาชีพอิสระน้อยที่สุด คือ คณะวิทยาศาสตร์ จำนวน 261 คน (ร้อยละ 80.31) ตามลำดับ

ทั้งนี้สามารถแสดงรายละเอียดได้ดังตารางและแผนภูมิ ดังนี้

ตารางที่ 2 จำนวนและร้อยละของบัณฑิตที่ได้งานทำหรือประกอบอาชีพอิสระ ประจำปีการศึกษา 2559 จำแนกตามกลุ่มสาขาวิชาและคณะวิชา (คำนวณตามเกณฑ์ปกติ)

| กลุ่มสาขาวิชา / คณะวิชา | จำนวนผู้ตอบแบบสอบถาม | จำนวนผู้ได้ทำงาน | คิดเป็นร้อยละ |
|---|----------------------|------------------|---------------|
| กลุ่มสาขาวิชาศิลปะและการออกแบบ | 503 | 392 | 77.93 |
| 1. คณะจิตรกรรม ประติมากรรมและภาพพิมพ์ | 91 | 66 | 72.53 |
| 2. คณะสถาปัตยกรรมศาสตร์ | 53 | 45 | 84.91 |
| 3. คณะมัณฑนศิลป์ | 260 | 204 | 78.46 |
| 4. คณะดุริยางคศาสตร์ | 70 | 57 | 81.43 |
| 5. วิทยาลัยนานาชาติ (เฉพาะสาขาวิชาการออกแบบสื่อสาร ดิจิทัล) | 29 | 20 | 68.97 |
| กลุ่มสาขาวิชาสังคมศาสตร์และมนุษยศาสตร์ | 1,822 | 1,536 | 84.30 |
| 1. คณะโบราณคดี | 168 | 134 | 79.76 |
| 2. คณะอักษรศาสตร์ | 531 | 441 | 83.05 |
| 3. คณะศึกษาศาสตร์ | 300 | 286 | 95.33 |
| 4. คณะวิทยาการจัดการ | 560 | 462 | 82.50 |
| 5. วิทยาลัยนานาชาติ (เฉพาะสาขาวิชาการตลาด การจัดงานและกิจกรรมสัมพันธ์ การจัดการโรงแรมและการท่องเที่ยว และธุรกิจระหว่างประเทศ) | 109 | 83 | 76.15 |
| 6. คณะเทคโนโลยีสารสนเทศและการสื่อสาร (เฉพาะสาขาวิชานิติศาสตร์) | 154 | 130 | 84.42 |
| กลุ่มสาขาวิชาวิทยาศาสตร์ | 1,554 | 1,321 | 85.01 |
| 1. คณะวิทยาศาสตร์ | 325 | 261 | 80.31 |
| 2. คณะเภสัชศาสตร์ | 145 | 140 | 96.55 |
| 3. คณะวิศวกรรมศาสตร์และเทคโนโลยีอุตสาหกรรม | 722 | 606 | 83.93 |
| 4. คณะสัตวศาสตร์และเทคโนโลยีการเกษตร | 163 | 136 | 83.44 |
| 5. คณะเทคโนโลยีสารสนเทศและการสื่อสาร (เฉพาะสาขาวิชาเทคโนโลยีสารสนเทศธุรกิจ และเทคโนโลยีสารสนเทศเพื่อการออกแบบ) | 199 | 178 | 89.45 |
| รวมบัณฑิตทั้งหมด | 3,879 | 3,249 | 83.76 |

หมายเหตุ: จำนวนผู้ที่ได้งานทำแล้วทั้งหมด หมายถึง จำนวนผู้มีงานเดิมก่อนศึกษา/ขณะศึกษา และผู้ที่
มีงานทำภายหลังสำเร็จการศึกษา

แผนภูมิที่ 6 ร้อยละของบัณฑิตที่ใ้ทำงานทำหรือประกอบอาชีพอิสระ ประจำปีการศึกษา 2559
 จำแนกตามกลุ่มคณะวิชา (คำนวณตามเกณฑ์ปกติ) โดยเรียงลำดับจากคณะวิชาตามกลุ่มสาขาวิชา
 ที่มีค่าร้อยละของผู้ตอบแบบสอบถามจากสูงไปต่ำ

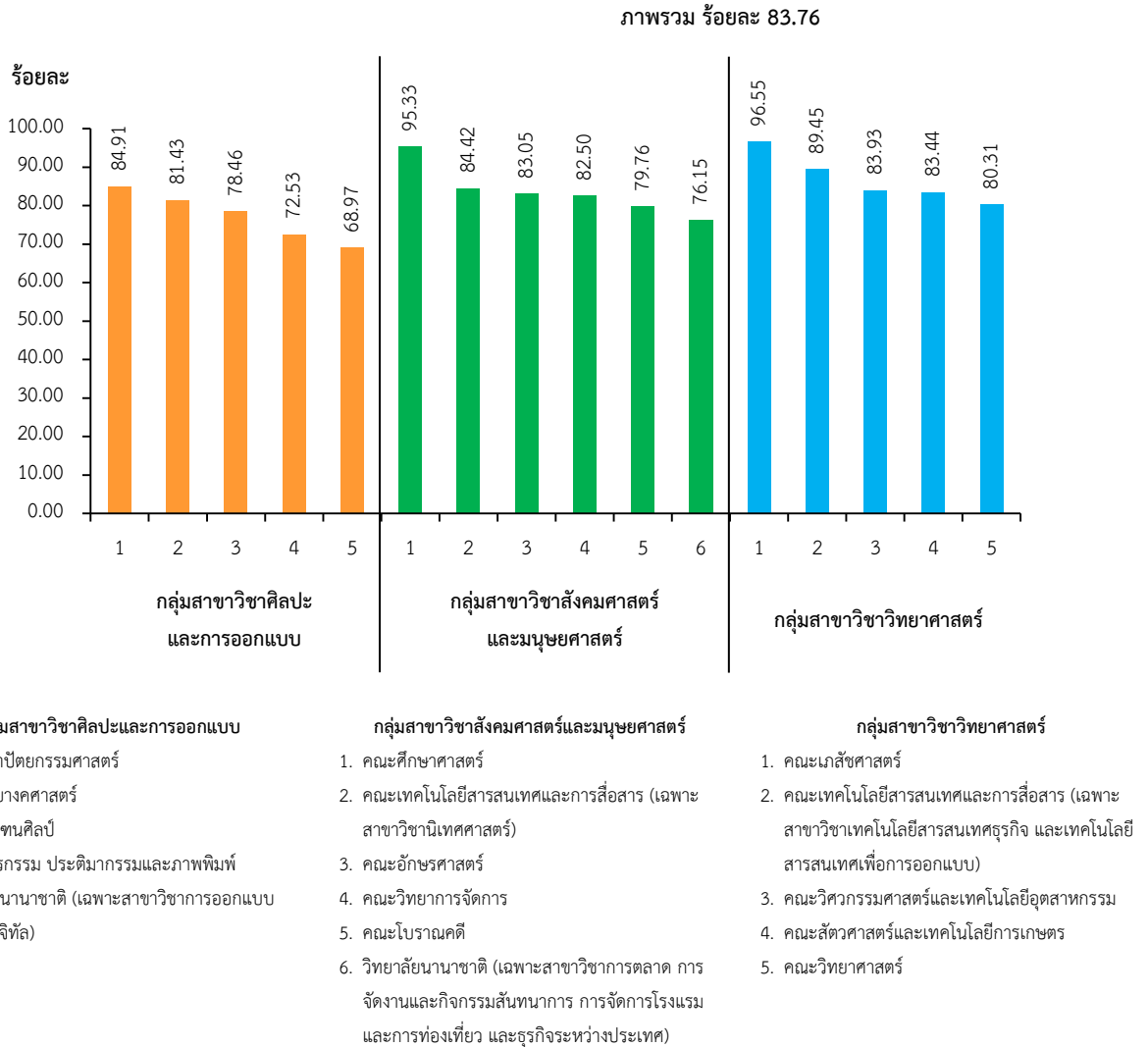

1.1.2 บัณฑิตที่ใ้ทำงานทำหรือประกอบอาชีพอิสระ (คำนวณตามหลักเกณฑ์ของ สมศ.) (ไม่นับรวมบัณฑิตที่อุปสมบท/ติดทหาร บัณฑิตที่ศึกษาต่อ และบัณฑิตที่ทำงานอยู่ก่อนแล้ว) (รายละเอียดการคำนวณ ภาคผนวก ข.)

จากการศึกษาตามหลักเกณฑ์ที่ สมศ. กำหนด โดยการคำนวณจะไม่นับรวมบัณฑิตที่อุปสมบท/ติดทหาร บัณฑิตที่ศึกษาต่อ และบัณฑิตที่ทำงานอยู่ก่อนแล้ว พบว่า บัณฑิตที่ทำงานแล้วหรือประกอบอาชีพอิสระ มีจำนวน 3,176 คน (ร้อยละ 89.16) และเมื่อพิจารณาตามกลุ่มสาขาวิชา พบว่า กลุ่มสาขาวิชาวิทยาศาสตร์ มีบัณฑิตที่ใ้ทำงานทำแล้วมากที่สุด จำนวน 1,308 คน (ร้อยละ 90.96) รองลงมา ได้แก่ กลุ่มสาขาวิชาสังคมศาสตร์และมนุษยศาสตร์ จำนวน 1,506 คน (ร้อยละ 89.17) และกลุ่มสาขาวิชาศิลปะและการออกแบบ จำนวน 362 คน (ร้อยละ 83.22) ตามลำดับ

หากพิจารณาตามคณะวิชาของแต่ละกลุ่มสาขาวิชา สามารถพิจารณาได้ดังนี้

1. กลุ่มสาขาวิชาศิลปะและการออกแบบ พบว่า คณะที่บัณฑิตได้งานทำหรือประกอบอาชีพอิสระ (คำนวณตามเกณฑ์ สมศ.) มากที่สุด คือ คณะสถาปัตยกรรมศาสตร์ จำนวน 43 คน (ร้อยละ 86.00) รองลงมา ได้แก่ คณะมัณฑนศิลป์ จำนวน 195 คน (ร้อยละ 83.69) ส่วนคณะที่บัณฑิตได้งานทำหรือประกอบอาชีพอิสระน้อยที่สุด คือ วิทยาลัยนานาชาติ (เฉพาะสาขาวิชาการออกแบบสื่อสารดิจิทัล) จำนวน 17 คน (ร้อยละ 77.27) ตามลำดับ

2. กลุ่มสาขาวิชาสังคมศาสตร์และมนุษยศาสตร์ พบว่า คณะที่บัณฑิตได้งานทำหรือประกอบอาชีพอิสระ (คำนวณตามเกณฑ์ สมศ.) มากที่สุด คือ คณะศึกษาศาสตร์ จำนวน 285 คน (ร้อยละ 96.94) รองลงมา ได้แก่ คณะอักษรศาสตร์ จำนวน 428 คน (ร้อยละ 89.92) ส่วนคณะที่บัณฑิตได้งานทำหรือประกอบอาชีพอิสระน้อยที่สุด คือ วิทยาลัยนานาชาติ (เฉพาะสาขาวิชาการตลาด การจัดงานและกิจกรรมสันทนาการ การจัดการโรงแรมและการท่องเที่ยว และธุรกิจระหว่างประเทศ) จำนวน 81 คน (ร้อยละ 85.26) ตามลำดับ

3. กลุ่มสาขาวิชาวิทยาศาสตร์ พบว่า คณะที่บัณฑิตได้งานทำหรือประกอบอาชีพอิสระ (คำนวณตามเกณฑ์ สมศ.) มากที่สุด คือ คณะเภสัชศาสตร์ จำนวน 139 คน (ร้อยละ 98.58) รองลงมา ได้แก่ คณะเทคโนโลยีสารสนเทศและการสื่อสาร (เฉพาะสาขาวิชาเทคโนโลยีสารสนเทศธุรกิจ และเทคโนโลยีสารสนเทศเพื่อการออกแบบ) จำนวน 175 คน (ร้อยละ 92.11) ส่วนคณะที่บัณฑิตได้งานทำหรือประกอบอาชีพอิสระน้อยที่สุด คือ คณะสัตวศาสตร์และเทคโนโลยีการเกษตร จำนวน 135 คน (ร้อยละ 84.91) ตามลำดับ

ทั้งนี้สามารถแสดงรายละเอียดได้ดังตารางและแผนภูมิ ดังนี้

แผนภูมิที่ 7 สถานภาพการทำงานของบัณฑิต มหาวิทยาลัยศิลปากร ประจำปีการศึกษา 2559 การคำนวณตามหลักเกณฑ์ของ สมศ. (ไม่นับรวมบัณฑิตที่อุปสมบท/ติดทหาร บัณฑิตที่ศึกษาต่อ และบัณฑิตที่ทำงานอยู่ก่อนแล้ว)

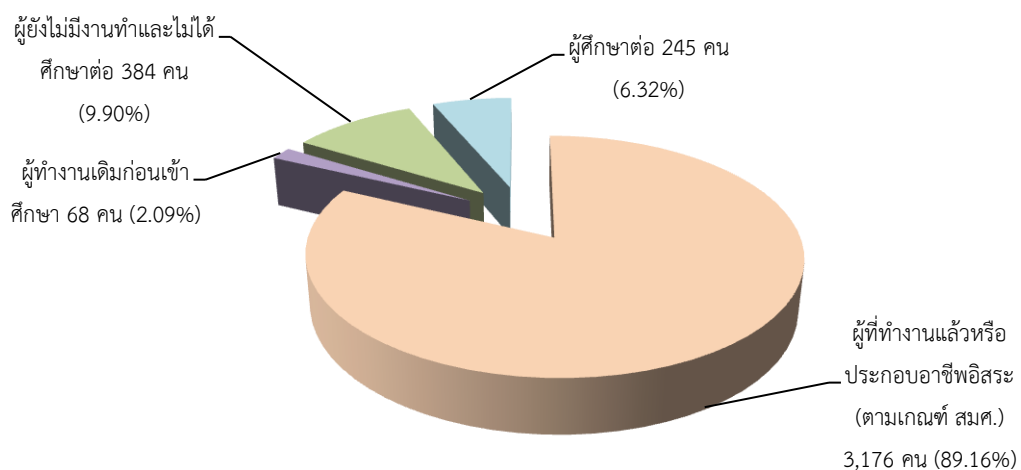

ตารางที่ 3 จำนวนและร้อยละของผู้ทำงานเดิมก่อนเข้าศึกษา ผู้อุปสมบท/ดัดทหาร ผู้ศึกษาต่อ และผู้ทำงานแล้วหรือประกอบอาชีพอิสระ (ตามเกณฑ์ สมศ.) ประจำปีการศึกษา 2559 จำแนกตามกลุ่มสาขาวิชาและคณะวิชา

| กลุ่มสาขาวิชา / คณะวิชา | จำนวนผู้ตอบแบบสอบถาม | ผู้ทำงานเดิมก่อนเข้าศึกษา | | ผู้อุปสมบท / ดัดทหาร | | ผู้ศึกษาต่อ | | ผู้มีงานทำตามเกณฑ์การคำนวณของสมศ. * | |
|---|----------------------|---------------------------|-------------|----------------------|-------------|-------------|-------------|-------------------------------------|--------------|
| | | จำนวน | ร้อยละ | จำนวน | ร้อยละ | จำนวน | ร้อยละ | จำนวน | ร้อยละ |
| กลุ่มสาขาวิชาศิลปะและการออกแบบ | 503 | 30 | 7.65 | 1 | 0.26 | 37 | 7.36 | 362 | 83.22 |
| 1. คณะจิตรกรรม ประติมากรรม และภาพพิมพ์ | 91 | 8 | 12.12 | 0 | 0.00 | 11 | 12.09 | 58 | 80.56 |
| 2. คณะสถาปัตยกรรมศาสตร์ | 53 | 2 | 4.44 | 0 | 0.00 | 1 | 1.89 | 43 | 86.00 |
| 3. คณะมัณฑนศิลป์ | 260 | 9 | 4.41 | 1 | 0.49 | 18 | 6.92 | 195 | 83.69 |
| 4. คณะดุริยางคศาสตร์ | 70 | 8 | 14.04 | 0 | 0.00 | 3 | 4.29 | 49 | 83.05 |
| 5. วิทยาลัยนานาชาติ (เฉพาะสาขาวิชาการออกแบบสื่อสารดิจิทัล) | 29 | 3 | 15.00 | 0 | 0.00 | 4 | 13.79 | 17 | 77.27 |
| กลุ่มสาขาวิชาสังคมศาสตร์และมนุษยศาสตร์ | 1,822 | 25 | 1.63 | 2 | 0.13 | 106 | 5.82 | 1,506 | 89.17 |
| 1. คณะโบราณคดี | 168 | 5 | 3.73 | 0 | 0.00 | 14 | 8.33 | 129 | 86.58 |
| 2. คณะอักษรศาสตร์ | 531 | 8 | 1.81 | 1 | 0.23 | 46 | 8.66 | 428 | 89.92 |
| 3. คณะศึกษาศาสตร์ | 300 | 1 | 0.35 | 1 | 0.35 | 4 | 1.33 | 285 | 96.94 |
| 4. คณะวิทยาการจัดการ | 560 | 4 | 0.87 | 0 | 0.00 | 27 | 4.82 | 458 | 86.58 |
| 5. วิทยาลัยนานาชาติ (เฉพาะสาขาวิชาการตลาด การจัดงานและกิจกรรมสัมพันธ์ การจัดการโรงแรมและการท่องเที่ยว และธุรกิจระหว่างประเทศ) | 109 | 2 | 2.41 | 0 | 0.00 | 12 | 11.01 | 81 | 85.26 |
| 6. คณะเทคโนโลยีสารสนเทศและการสื่อสาร (เฉพาะสาขาวิชานิติศาสตร์) | 154 | 5 | 3.85 | 0 | 0.00 | 3 | 1.95 | 125 | 85.62 |
| กลุ่มสาขาวิชาวิทยาศาสตร์ | 1,554 | 13 | 0.98 | 1 | 0.08 | 102 | 6.56 | 1,308 | 90.96 |
| 1. คณะวิทยาศาสตร์ | 325 | 2 | 0.77 | 0 | 0.00 | 40 | 12.31 | 259 | 91.52 |
| 2. คณะเภสัชศาสตร์ | 145 | 1 | 0.71 | 0 | 0.00 | 3 | 2.07 | 139 | 98.58 |
| 3. คณะวิศวกรรมศาสตร์และเทคโนโลยีอุตสาหกรรม | 722 | 6 | 0.99 | 0 | 0.00 | 51 | 7.06 | 600 | 90.23 |
| 4. คณะสัตวศาสตร์และเทคโนโลยีการเกษตร | 163 | 1 | 0.74 | 0 | 0.00 | 3 | 1.84 | 135 | 84.91 |
| 5. คณะเทคโนโลยีสารสนเทศและการสื่อสาร (เฉพาะสาขาวิชาเทคโนโลยีสารสนเทศธุรกิจและเทคโนโลยีสารสนเทศเพื่อการออกแบบ) | 199 | 3 | 1.69 | 1 | 0.56 | 5 | 2.51 | 175 | 92.11 |
| รวมบัณฑิตทั้งหมด | 3,879 | 68 | 2.09 | 4 | 0.12 | 245 | 6.32 | 3,176 | 89.16 |

* หมายเหตุ:

1. จำนวนผู้มีงานทำตามเกณฑ์การคำนวณของ สมศ. หมายถึง จำนวนผู้มีงานทำและประกอบอาชีพอิสระ ไม่รวมผู้ทำงานเดิมก่อนเข้าศึกษา
2. ร้อยละของผู้มีงานทำตามเกณฑ์การคำนวณของ สมศ. หมายถึง จำนวนผู้มีงานทำตามเกณฑ์สมศ. X 100 / จำนวนผู้ตอบแบบสอบถาม (ไม่นับรวมผู้ทำงานเดิมก่อนเข้าศึกษา ผู้อุปสมบท/ดัดทหาร และผู้ศึกษาต่อ)

แผนภูมิที่ 8 ร้อยละของบัณฑิตที่ได้ออกงานทำหรือประกอบอาชีพอิสระ ตามเกณฑ์การคำนวณของ สมศ. ประจำปีการศึกษา 2559 จำแนกตามกลุ่มสาขาวิชา

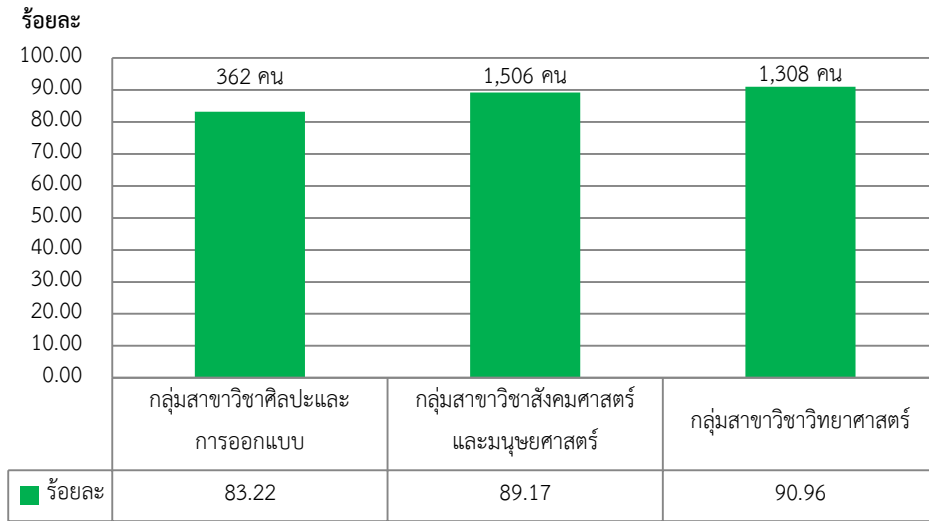

แผนภูมิที่ 9 ร้อยละของบัณฑิตที่ได้ออกงานทำหรือประกอบอาชีพอิสระ (ตามเกณฑ์ สมศ.) ประจำปีการศึกษา 2559 จำแนกตามคณะวิชา โดยเรียงลำดับจากคณะวิชาตามกลุ่มสาขาวิชาที่มีค่าร้อยละของผู้ที่ได้ออกงานทำหรือประกอบอาชีพอิสระจากสูงไปต่ำ

ภาพรวม ร้อยละ 89.16

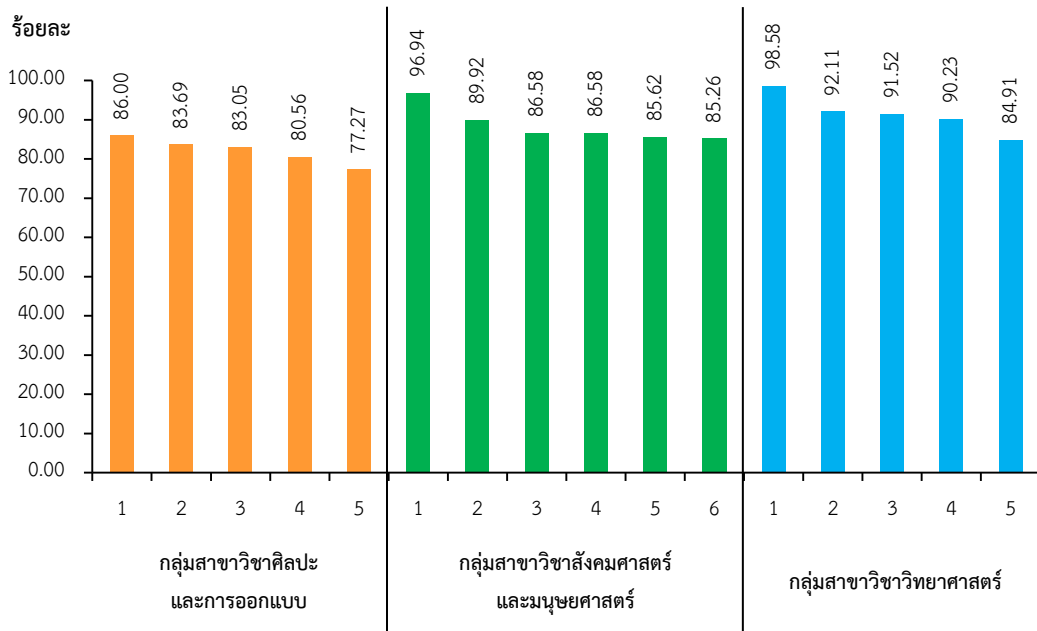

กลุ่มสาขาวิชาศิลปะและการออกแบบ

1. คณะสถาปัตยกรรมศาสตร์
2. คณะมัณฑนศิลป์
3. คณะดุริยางคศาสตร์
4. คณะจิตรกรรม ประติมากรรมและภาพพิมพ์
5. วิทยาลัยนานาชาติ (เฉพาะสาขาวิชาการออกแบบสื่อสารดิจิทัล)

กลุ่มสาขาวิชาสังคมศาสตร์และมนุษยศาสตร์

1. คณะศึกษาศาสตร์
2. คณะอักษรศาสตร์
3. คณะโบราณคดี
4. คณะวิทยาการจัดการ
5. คณะเทคโนโลยีสารสนเทศและการสื่อสาร (เฉพาะสาขาวิชานิเทศศาสตร์)
6. วิทยาลัยนานาชาติ (เฉพาะสาขาวิชาการตลาด การจัดงานและกิจกรรมสัมมนา การจัดการโรงแรม และการท่องเที่ยว และธุรกิจระหว่างประเทศ)

กลุ่มสาขาวิชาวิทยาศาสตร์

1. คณะเภสัชศาสตร์
2. คณะเทคโนโลยีสารสนเทศและการสื่อสาร (เฉพาะสาขาวิชาเทคโนโลยีสารสนเทศธุรกิจ และเทคโนโลยีสารสนเทศเพื่อการออกแบบ)
3. คณะวิทยาศาสตร์
4. คณะวิศวกรรมศาสตร์และเทคโนโลยีอุตสาหกรรม
5. คณะสัตวศาสตร์และเทคโนโลยีการเกษตร

1.2 บัณฑิตที่กำลังศึกษาต่อ

จากการสำรวจบัณฑิตที่สำเร็จการศึกษา ปีการศึกษา 2559 พบว่า บัณฑิตที่กำลังศึกษาต่อ ทั้งในระดับประกาศนียบัตรวิชาชีพ อนุปริญญา ปริญญาตรี และบัณฑิตศึกษา มีจำนวน 245 คน (ร้อยละ 6.32) โดยบัณฑิตกลุ่มสาขาวิชาศิลปะและการออกแบบ เป็นบัณฑิตที่กำลังศึกษาต่อมากที่สุด จำนวน 37 คน (ร้อยละ 7.36) รองลงมา ได้แก่ กลุ่มสาขาวิชาวิทยาศาสตร์ จำนวน 102 คน (ร้อยละ 6.56) และกลุ่มสาขาวิชาสังคมศาสตร์และมนุษยศาสตร์ จำนวน 106 คน (ร้อยละ 5.82) ตามลำดับ

หากพิจารณาตามคณะวิชาของแต่ละกลุ่มสาขาวิชา สามารถพิจารณาได้ดังนี้

1. กลุ่มสาขาวิชาศิลปะและการออกแบบ พบว่า คณะที่บัณฑิตกำลังศึกษาต่อมากที่สุด คือ วิทยาลัยนานาชาติ (เฉพาะสาขาวิชาการออกแบบสื่อสารดิจิทัล) จำนวน 4 คน (ร้อยละ 13.79) รองลงมา ได้แก่ คณะจิตรกรรม ประติมากรรมและภาพพิมพ์ จำนวน 11 คน (ร้อยละ 12.09) ส่วนคณะที่บัณฑิตกำลังศึกษาต่อน้อยที่สุด คือ คณะสถาปัตยกรรมศาสตร์ จำนวน 1 คน (ร้อยละ 1.89) ตามลำดับ

2. กลุ่มสาขาวิชาสังคมศาสตร์และมนุษยศาสตร์ พบว่า คณะที่บัณฑิตกำลังศึกษาต่อมากที่สุด คือ วิทยาลัยนานาชาติ (เฉพาะสาขาวิชาการตลาด การจัดงานและกิจกรรมสันทนาการ การจัดการโรงแรมและการท่องเที่ยว และธุรกิจระหว่างประเทศ) จำนวน 12 คน (ร้อยละ 11.01) รองลงมา ได้แก่ คณะอักษรศาสตร์ จำนวน 46 คน (ร้อยละ 8.66) ส่วนคณะที่บัณฑิตกำลังศึกษาต่อน้อยที่สุด คือ คณะศึกษาศาสตร์ จำนวน 4 คน (ร้อยละ 1.33) ตามลำดับ

3. กลุ่มสาขาวิชาวิทยาศาสตร์ พบว่า คณะที่บัณฑิตกำลังศึกษาต่อมากที่สุด คือ คณะวิทยาศาสตร์ จำนวน 40 คน (ร้อยละ 12.31) รองลงมา ได้แก่ คณะวิศวกรรมศาสตร์และเทคโนโลยีอุตสาหกรรม จำนวน 51 คน (ร้อยละ 7.06) ส่วนคณะที่บัณฑิตกำลังศึกษาต่อน้อยที่สุด คือ คณะสัตวศาสตร์และเทคโนโลยีการเกษตร จำนวน 3 คน (ร้อยละ 1.84) ตามลำดับ

ทั้งนี้สามารถแสดงได้ดังตารางและแผนภูมิ ดังนี้

ตารางที่ 4 จำนวนและร้อยละของบัณฑิตที่กำลังศึกษาต่อ ประจำปีการศึกษา 2559 จำแนกตามกลุ่มสาขาวิชาและคณะวิชา

| กลุ่มสาขาวิชา / คณะวิชา | จำนวนผู้ตอบแบบสอบถาม | จำนวนผู้ศึกษาต่อ | คิดเป็นร้อยละ |
|---|----------------------|------------------|---------------|
| กลุ่มสาขาวิชาศิลปะและการออกแบบ | 503 | 37 | 7.36 |
| 1. คณะจิตรกรรม ประติมากรรมและภาพพิมพ์ | 91 | 11 | 12.09 |
| 2. คณะสถาปัตยกรรมศาสตร์ | 53 | 1 | 1.89 |
| 3. คณะมัณฑนศิลป์ | 260 | 18 | 6.92 |
| 4. คณะดุริยางคศาสตร์ | 70 | 3 | 4.29 |
| 5. วิทยาลัยนานาชาติ (เฉพาะสาขาวิชาการออกแบบสื่อสารดิจิทัล) | 29 | 4 | 13.79 |
| กลุ่มสาขาวิชาสังคมศาสตร์และมนุษยศาสตร์ | 1,822 | 106 | 5.82 |
| 1. คณะโบราณคดี | 168 | 14 | 8.33 |
| 2. คณะอักษรศาสตร์ | 531 | 46 | 8.66 |
| 3. คณะศึกษาศาสตร์ | 300 | 4 | 1.33 |
| 4. คณะวิทยาการจัดการ | 560 | 27 | 4.82 |
| 5. วิทยาลัยนานาชาติ (เฉพาะสาขาวิชาการตลาด การจัดงานและกิจกรรมสัมพันธ์ การจัดการโรงแรมและการท่องเที่ยว และธุรกิจระหว่างประเทศ) | 109 | 12 | 11.01 |
| 6. คณะเทคโนโลยีสารสนเทศและการสื่อสาร (เฉพาะสาขาวิชานิติศาสตร์) | 154 | 3 | 1.95 |
| กลุ่มสาขาวิชาวิทยาศาสตร์ | 1,554 | 102 | 6.56 |
| 1. คณะวิทยาศาสตร์ | 325 | 40 | 12.31 |
| 2. คณะเภสัชศาสตร์ | 145 | 3 | 2.07 |
| 3. คณะวิศวกรรมศาสตร์และเทคโนโลยีอุตสาหกรรม | 722 | 51 | 7.06 |
| 4. คณะสัตวศาสตร์และเทคโนโลยีการเกษตร | 163 | 3 | 1.84 |
| 5. คณะเทคโนโลยีสารสนเทศและการสื่อสาร (เฉพาะสาขาวิชาเทคโนโลยีสารสนเทศธุรกิจ และเทคโนโลยีสารสนเทศเพื่อการออกแบบ) | 199 | 5 | 2.51 |
| รวมบัณฑิตทั้งหมด | 3,879 | 245 | 6.32 |

แผนภูมิที่ 10 ร้อยละของบัณฑิตที่กำลังศึกษาต่อ ประจำปีการศึกษา 2559 จำแนกตามกลุ่มสาขาวิชา

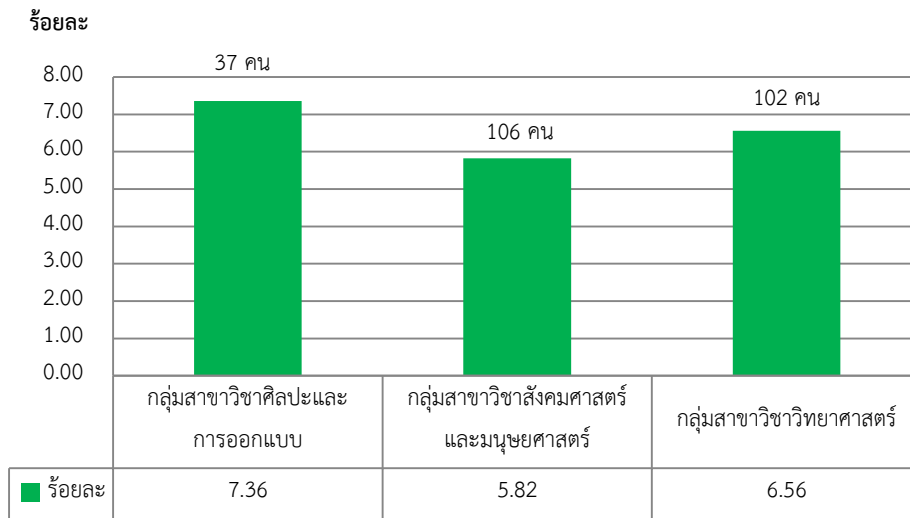

แผนภูมิที่ 11 ร้อยละของบัณฑิตที่กำลังศึกษาต่อ ประจำปีการศึกษา 2559 จำแนกตามคณะวิชา โดยเรียงลำดับจากคณะวิชาตามกลุ่มสาขาวิชาที่มีค่าร้อยละของผู้ที่กำลังศึกษาต่อจากสูงไปต่ำ

ภาพรวม ร้อยละ 6.32

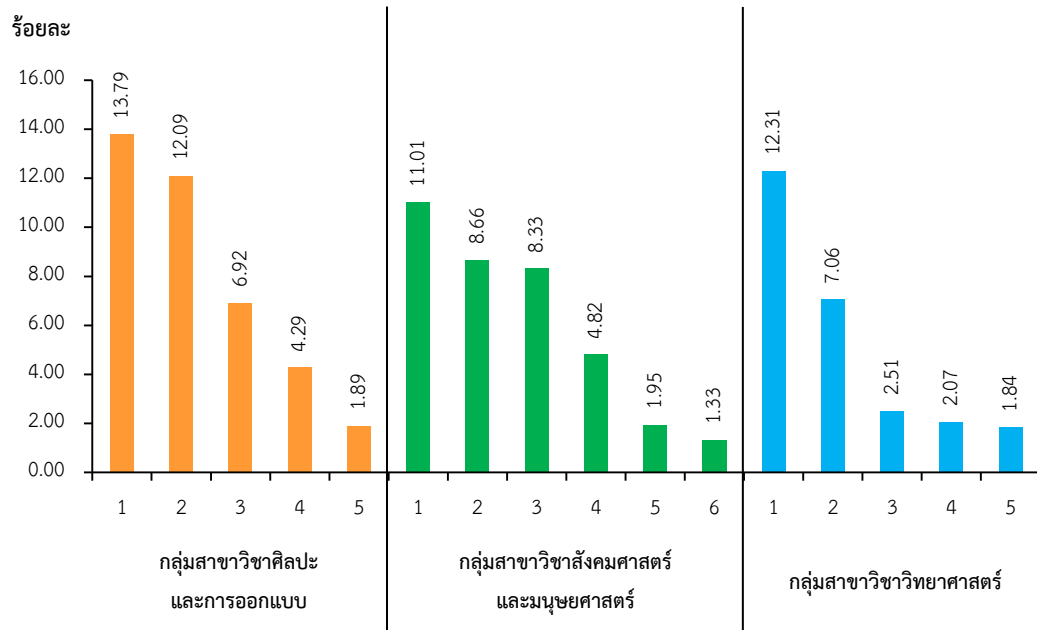

กลุ่มสาขาวิชาศิลปะและการออกแบบ

1. วิทยาลัยนานาชาติ (เฉพาะสาขาวิชาการออกแบบ สื่อสารดิจิทัล)
2. คณะจิตรกรรม ประติมากรรมและภาพพิมพ์
3. คณะมัณฑนศิลป์
4. คณะดุริยางคศาสตร์
5. คณะสถาปัตยกรรมศาสตร์

กลุ่มสาขาวิชาสังคมศาสตร์และมนุษยศาสตร์

1. วิทยาลัยนานาชาติ (เฉพาะสาขาวิชาการตลาด การจัดงานและกิจกรรมสัมพันธ์ การจัดการโรงแรม และการท่องเที่ยว และธุรกิจระหว่างประเทศ)
2. คณะอักษรศาสตร์
3. คณะโบราณคดี
4. คณะวิทยาการจัดการ
5. คณะเทคโนโลยีสารสนเทศและการสื่อสาร (เฉพาะสาขาวิชาเทคโนโลยีสารสนเทศ)
6. คณะศึกษาศาสตร์

กลุ่มสาขาวิชาวิทยาศาสตร์

1. คณะวิทยาศาสตร์
2. คณะวิศวกรรมศาสตร์และเทคโนโลยีอุตสาหกรรม
3. คณะเทคโนโลยีสารสนเทศและการสื่อสาร (เฉพาะสาขาวิชาเทคโนโลยีสารสนเทศธุรกิจ และเทคโนโลยีสารสนเทศเพื่อการออกแบบ)
4. คณะเภสัชศาสตร์
5. คณะสัตวศาสตร์และเทคโนโลยีการเกษตร

1.3 บัณฑิตที่ยังไม่ได้ทำงาน

จากการสำรวจบัณฑิตที่สำเร็จการศึกษา ปีการศึกษา 2559 พบว่า บัณฑิตที่ยังไม่ได้ทำงาน มีจำนวน 384 คน (ร้อยละ 9.90) และเมื่อพิจารณาจำแนกตามรายกลุ่มสาขาวิชา พบว่า กลุ่มสาขาวิชาศิลปะและการออกแบบ มีบัณฑิตที่ยังไม่ได้ทำงานมากที่สุด จำนวน 73 คน (ร้อยละ 14.51) รองลงมา ได้แก่ กลุ่มสาขาวิชาสังคมศาสตร์และมนุษยศาสตร์ จำนวน 180 คน (ร้อยละ 9.88) และกลุ่มสาขาวิชาวิทยาศาสตร์ จำนวน 131 คน (ร้อยละ 8.43) ตามลำดับ

หากพิจารณาตามคณะวิชาของแต่ละกลุ่มสาขาวิชา สามารถพิจารณาได้ดังนี้

1. **กลุ่มสาขาวิชาศิลปะและการออกแบบ** พบว่า คณะที่บัณฑิตที่ยังไม่ได้ทำงานมากที่สุด คือ วิทยาลัยนานาชาติ (เฉพาะสาขาวิชาการออกแบบสื่อสารดิจิทัล) จำนวน 5 คน (ร้อยละ 17.24) รองลงมา ได้แก่ คณะจิตรกรรม ประติมากรรมและภาพพิมพ์ จำนวน 14 คน (ร้อยละ 15.38) ส่วนคณะที่บัณฑิตที่ยังไม่ได้ทำงานน้อยที่สุด คือ คณะสถาปัตยกรรมศาสตร์ จำนวน 6 คน (ร้อยละ 11.32) ตามลำดับ

2. **กลุ่มสาขาวิชาสังคมศาสตร์และมนุษยศาสตร์** พบว่า คณะที่บัณฑิตที่ยังไม่ได้ทำงานมากที่สุด คือ คณะเทคโนโลยีสารสนเทศและการสื่อสาร (เฉพาะสาขาวิชานิเทศศาสตร์) จำนวน 21 คน (ร้อยละ 13.64) รองลงมา ได้แก่ วิทยาลัยนานาชาติ (เฉพาะสาขาวิชาการตลาด การจัดงานและกิจกรรมสหนาการ การจัดการโรงแรมและการท่องเที่ยว และธุรกิจระหว่างประเทศ) จำนวน 14 คน (ร้อยละ 12.84) ส่วนคณะที่บัณฑิตที่ยังไม่ได้ทำงานน้อยที่สุด คือ คณะศึกษาศาสตร์ จำนวน 10 คน (ร้อยละ 3.33) ตามลำดับ

3. **กลุ่มสาขาวิชาวิทยาศาสตร์** พบว่า คณะที่บัณฑิตที่ยังไม่ได้ทำงานมากที่สุด คือ คณะสัตวศาสตร์และเทคโนโลยีการเกษตร จำนวน 24 คน (ร้อยละ 14.72) รองลงมา ได้แก่ คณะวิศวกรรมศาสตร์และเทคโนโลยีอุตสาหกรรม จำนวน 65 คน (ร้อยละ 9.00) ส่วนคณะที่บัณฑิตที่ยังไม่ได้ทำงานน้อยที่สุด คือ คณะเภสัชศาสตร์ จำนวน 2 คน (ร้อยละ 1.38) ตามลำดับ

ทั้งนี้สามารถแสดงรายละเอียดได้ดังตารางและแผนภูมิ ดังนี้

ตารางที่ 5 จำนวนและร้อยละของบัณฑิตที่ยังไม่ได้ทำงาน ประจำปีการศึกษา 2559 จำแนกตามกลุ่มสาขาวิชาและคณะวิชา

| กลุ่มสาขาวิชา / คณะวิชา | จำนวนผู้ตอบแบบสอบถาม | จำนวนผู้ยังไม่ได้ทำงาน | คิดเป็นร้อยละ |
|---|----------------------|------------------------|---------------|
| กลุ่มสาขาวิชาศิลปะและการออกแบบ | 503 | 73 | 14.51 |
| 1. คณะจิตรกรรม ประติมากรรมและภาพพิมพ์ | 91 | 14 | 15.38 |
| 2. คณะสถาปัตยกรรมศาสตร์ | 53 | 6 | 11.32 |
| 3. คณะมัณฑนศิลป์ | 260 | 38 | 14.62 |
| 4. คณะดุริยางคศาสตร์ | 70 | 10 | 14.29 |
| 5. วิทยาลัยนานาชาติ (เฉพาะสาขาวิชาการออกแบบสื่อสารดิจิทัล) | 29 | 5 | 17.24 |
| กลุ่มสาขาวิชาสังคมศาสตร์และมนุษยศาสตร์ | 1,822 | 180 | 9.88 |
| 1. คณะโบราณคดี | 168 | 20 | 11.90 |
| 2. คณะอักษรศาสตร์ | 531 | 44 | 8.29 |
| 3. คณะศึกษาศาสตร์ | 300 | 10 | 3.33 |
| 4. คณะวิทยาการจัดการ | 560 | 71 | 12.68 |
| 5. วิทยาลัยนานาชาติ (เฉพาะสาขาวิชาการตลาด การจัดงานและกิจกรรมสัมพันธ์ การจัดการโรงแรมและการท่องเที่ยว และธุรกิจระหว่างประเทศ) | 109 | 14 | 12.84 |
| 6. คณะเทคโนโลยีสารสนเทศและการสื่อสาร (เฉพาะสาขาวิชานิติศาสตร์) | 154 | 21 | 13.64 |
| กลุ่มสาขาวิชาวิทยาศาสตร์ | 1,554 | 131 | 8.43 |
| 1. คณะวิทยาศาสตร์ | 325 | 24 | 7.38 |
| 2. คณะเภสัชศาสตร์ | 145 | 2 | 1.38 |
| 3. คณะวิศวกรรมศาสตร์และเทคโนโลยีอุตสาหกรรม | 722 | 65 | 9.00 |
| 4. คณะสัตวศาสตร์และเทคโนโลยีการเกษตร | 163 | 24 | 14.72 |
| 5. คณะเทคโนโลยีสารสนเทศและการสื่อสาร (เฉพาะสาขาวิชาเทคโนโลยีสารสนเทศธุรกิจ และเทคโนโลยีสารสนเทศเพื่อการออกแบบ) | 199 | 16 | 8.04 |
| รวมบัณฑิตทั้งหมด | 3,879 | 384 | 9.90 |

แผนภูมิที่ 12 ร้อยละของบัณฑิตที่ยังไม่ได้ทำงาน ประจำปีการศึกษา 2559 จำแนกตามกลุ่มสาขาวิชา

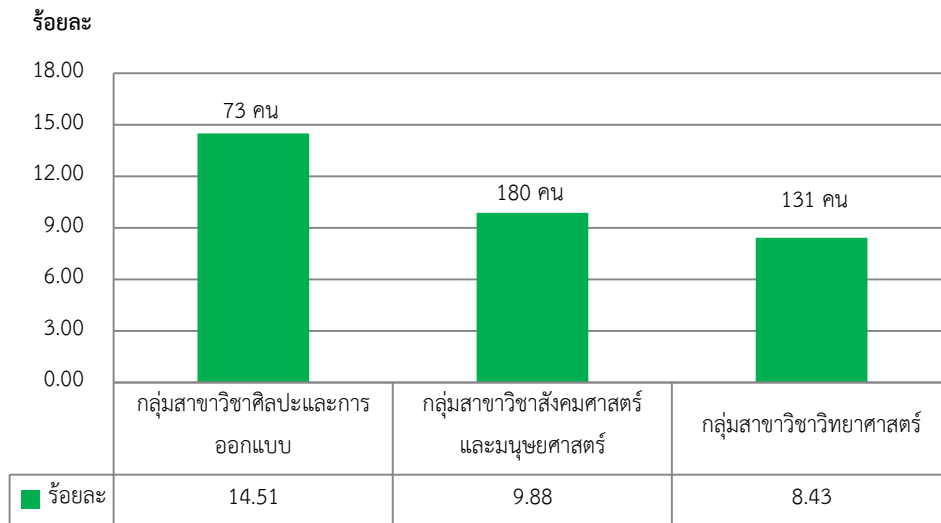

แผนภูมิที่ 13 ร้อยละของบัณฑิตที่ยังไม่ได้ทำงาน ประจำปีการศึกษา 2559 จำแนกตามคณะวิชา โดยเรียงลำดับจากคณะวิชาตามกลุ่มสาขาวิชาที่มีค่าร้อยละของผู้ที่ยังไม่ได้ทำงานจากสูงไปต่ำ

ภาพรวม ร้อยละ 9.90

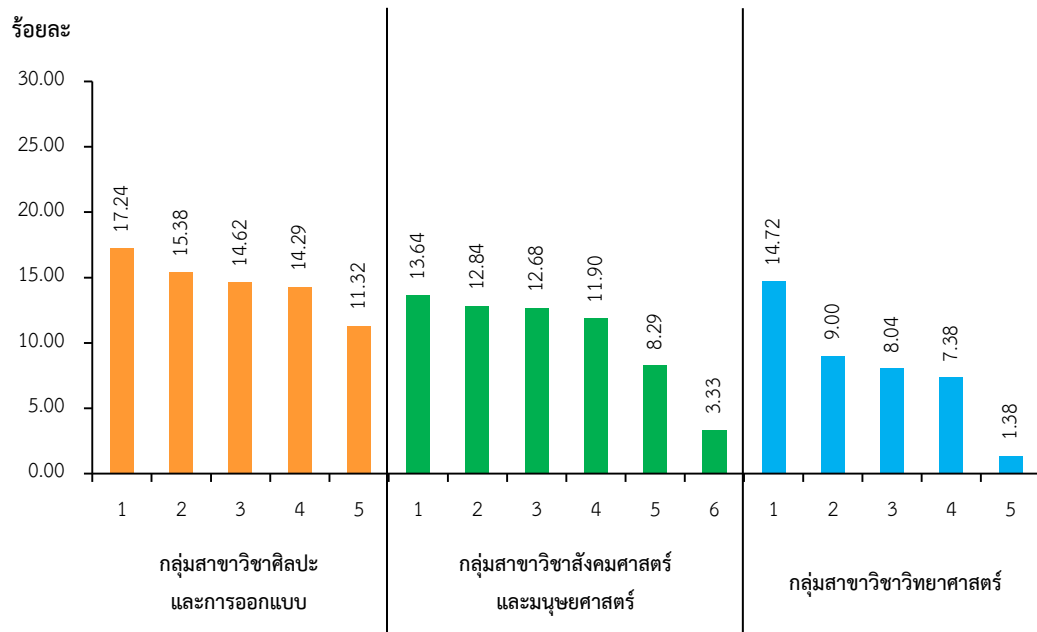

กลุ่มสาขาวิชาศิลปะและการออกแบบ

1. วิทยาลัยนานาชาติ (เฉพาะสาขาวิชาการออกแบบ สื่อสารดิจิทัล)
2. คณะจิตรกรรม ประติมากรรมและภาพพิมพ์
3. คณะมัณฑนศิลป์
4. คณะดุริยางคศาสตร์
5. คณะสถาปัตยกรรมศาสตร์

กลุ่มสาขาวิชาสังคมศาสตร์และมนุษยศาสตร์

1. คณะเทคโนโลยีสารสนเทศและการสื่อสาร (เฉพาะสาขาวิชาเทคโนโลยีสารสนเทศ)
2. วิทยาลัยนานาชาติ (เฉพาะสาขาวิชาการตลาด การจัดงานและกิจกรรมสัมพันธ์ การจัดการโรงแรม และการท่องเที่ยว และธุรกิจระหว่างประเทศ)
3. คณะวิทยาการจัดการ
4. คณะโบราณคดี
5. คณะอักษรศาสตร์
6. คณะศึกษาศาสตร์

กลุ่มสาขาวิชาวิทยาศาสตร์

1. คณะสัตวศาสตร์และเทคโนโลยีการเกษตร
2. คณะวิศวกรรมศาสตร์และเทคโนโลยีอุตสาหกรรม
3. คณะเทคโนโลยีสารสนเทศและการสื่อสาร (เฉพาะสาขาวิชาเทคโนโลยีสารสนเทศธุรกิจ และเทคโนโลยีสารสนเทศเพื่อการออกแบบ)
4. คณะวิทยาศาสตร์
5. คณะเภสัชศาสตร์

1.4 บัณฑิตที่ได้ออกมาทำงานตรงสาขาวิชาที่สำเร็จการศึกษา (คำนวณตามหลักเกณฑ์ของ สมศ.)

จากการศึกษาบัณฑิตที่ได้ออกมาทำงานตรงสาขาวิชาที่สำเร็จการศึกษา คำนวณตามหลักเกณฑ์ที่ สมศ. กำหนด (ไม่นับรวมผู้ที่ทำงานทำอยู่ก่อนแล้ว) พบว่า บัณฑิตที่มีงานทำ ปีการศึกษา 2559 เป็น บัณฑิตที่ทำงานตรงสาขาวิชาที่สำเร็จการศึกษา จำนวน 2,833 คน (ร้อยละ 89.20) และเมื่อพิจารณา จำแนกตามกลุ่มสาขาวิชา พบว่า กลุ่มสาขาวิชาสังคมศาสตร์และมนุษยศาสตร์ มีบัณฑิตที่ทำงานตรงกับ สาขาวิชาที่สำเร็จการศึกษามากที่สุด จำนวน 1,356 คน (ร้อยละ 90.04) รองลงมา ได้แก่ กลุ่ม สาขาวิชาวิทยาศาสตร์ จำนวน 1,173 คน (ร้อยละ 89.68) และกลุ่มสาขาวิชาศิลปะและการออกแบบ จำนวน 304 คน (ร้อยละ 83.98) ตามลำดับ

หากพิจารณาตามคณะวิชาของแต่ละกลุ่มสาขาวิชา สามารถพิจารณาได้ดังนี้

1. **กลุ่มสาขาวิชาศิลปะและการออกแบบ** พบว่า คณะที่บัณฑิตได้ออกมาทำงานตรงสาขาวิชา ที่สำเร็จการศึกษามากที่สุด คือ วิทยาลัยนานาชาติ (เฉพาะสาขาวิชาการออกแบบสื่อสารดิจิทัล) จำนวน 17 คน (ร้อยละ 100.00) รองลงมา ได้แก่ คณะสถาปัตยกรรมศาสตร์ จำนวน 38 คน (ร้อยละ 88.37) ส่วนคณะที่บัณฑิตได้ออกมาทำงานตรงสาขาวิชาที่สำเร็จการศึกษาน้อยที่สุด คือ คณะมัณฑนศิลป์ จำนวน 160 คน (ร้อยละ 82.05) ตามลำดับ

2. **กลุ่มสาขาวิชาสังคมศาสตร์และมนุษยศาสตร์** พบว่า คณะที่บัณฑิตได้ออกมาทำงานตรงสาขาวิชา ที่สำเร็จการศึกษามากที่สุด คือ คณะศึกษาศาสตร์ จำนวน 283 คน (ร้อยละ 99.30) รองลงมา ได้แก่ คณะเทคโนโลยีสารสนเทศและการสื่อสาร (เฉพาะสาขาวิชานิเทศศาสตร์) จำนวน 124 คน (ร้อยละ 99.20) ส่วนคณะที่บัณฑิตได้ออกมาทำงานตรงสาขาวิชาที่สำเร็จการศึกษาน้อยที่สุด คือ คณะอักษรศาสตร์ จำนวน 359 คน (ร้อยละ 83.88) ตามลำดับ

3. **กลุ่มสาขาวิชาวิทยาศาสตร์** พบว่า คณะที่บัณฑิตได้ออกมาทำงานตรงสาขาวิชาที่สำเร็จการศึกษามากที่สุด คือ คณะเภสัชศาสตร์ จำนวน 139 คน (ร้อยละ 100.00) รองลงมา ได้แก่ คณะ วิศวกรรมศาสตร์และเทคโนโลยีอุตสาหกรรม จำนวน 540 คน (ร้อยละ 90.00) ส่วนคณะที่บัณฑิต ได้ออกมาทำงานตรงสาขาวิชาที่สำเร็จการศึกษาน้อยที่สุด คือ คณะวิทยาศาสตร์ จำนวน 216 คน (ร้อยละ 83.40) ตามลำดับ

ทั้งนี้สามารถแสดงรายละเอียดได้ดังตารางและแผนภูมิ ดังนี้

ตารางที่ 6 จำนวนและร้อยละของบัณฑิตที่ได้งานทำตรงสาขาวิชาที่สำเร็จการศึกษา ประจำปีการศึกษา 2559 จำแนกตามกลุ่มสาขาวิชาและคณะวิชา

| กลุ่มสาขาวิชา / คณะวิชา | จำนวนผู้ที่ได้งานทำแล้ว (ตามเกณฑ์ สมศ.) | จำนวนผู้ทำงานตรง สาขา | คิดเป็น ร้อยละ |
|---|--|--------------------------|-------------------|
| กลุ่มสาขาวิชาศิลปะและการออกแบบ | 362 | 304 | 83.98 |
| 1. คณะจิตรกรรม ประติมากรรมและภาพพิมพ์ | 58 | 48 | 82.76 |
| 2. คณะสถาปัตยกรรมศาสตร์ | 43 | 38 | 88.37 |
| 3. คณะมัณฑนศิลป์ | 195 | 160 | 82.05 |
| 4. คณะดุริยางคศาสตร์ | 49 | 41 | 83.67 |
| 5. วิทยาลัยนานาชาติ (เฉพาะสาขาวิชาการออกแบบ สื่อสารดิจิทัล) | 17 | 17 | 100.00 |
| กลุ่มสาขาวิชาสังคมศาสตร์และมนุษยศาสตร์ | 1,506 | 1,356 | 90.04 |
| 1. คณะโบราณคดี | 129 | 110 | 85.27 |
| 2. คณะอักษรศาสตร์ | 428 | 359 | 83.88 |
| 3. คณะศึกษาศาสตร์ | 285 | 283 | 99.30 |
| 4. คณะวิทยาการจัดการ | 458 | 400 | 87.34 |
| 5. วิทยาลัยนานาชาติ (เฉพาะสาขาวิชาการตลาด การจัดงานและกิจกรรมสันตนาการ การจัดการ โรงแรมและการท่องเที่ยว และธุรกิจระหว่าง ประเทศ) | 81 | 80 | 98.77 |
| 6. คณะเทคโนโลยีสารสนเทศและการสื่อสาร (เฉพาะสาขาวิชานิเทศศาสตร์) | 125 | 124 | 99.20 |
| กลุ่มสาขาวิชาวิทยาศาสตร์ | 1,308 | 1,173 | 89.68 |
| 1. คณะวิทยาศาสตร์ | 259 | 216 | 82.63 |
| 2. คณะเภสัชศาสตร์ | 139 | 139 | 100.00 |
| 3. คณะวิศวกรรมศาสตร์และเทคโนโลยีอุตสาหกรรม | 600 | 540 | 90.00 |
| 4. คณะสัตวศาสตร์และเทคโนโลยีการเกษตร | 135 | 120 | 88.89 |
| 5. คณะเทคโนโลยีสารสนเทศและการสื่อสาร (เฉพาะสาขาวิชาเทคโนโลยีสารสนเทศธุรกิจ และ เทคโนโลยีสารสนเทศเพื่อการออกแบบ) | 175 | 158 | 88.76 |
| รวมบัณฑิตทั้งหมด | 3,176 | 2,833 | 89.20 |

แผนภูมิที่ 14 ร้อยละของบัณฑิตที่ทำงานตรงสาขาวิชาที่สำเร็จการศึกษา ประจำปีการศึกษา 2559
จำแนกตามกลุ่มสาขาวิชา

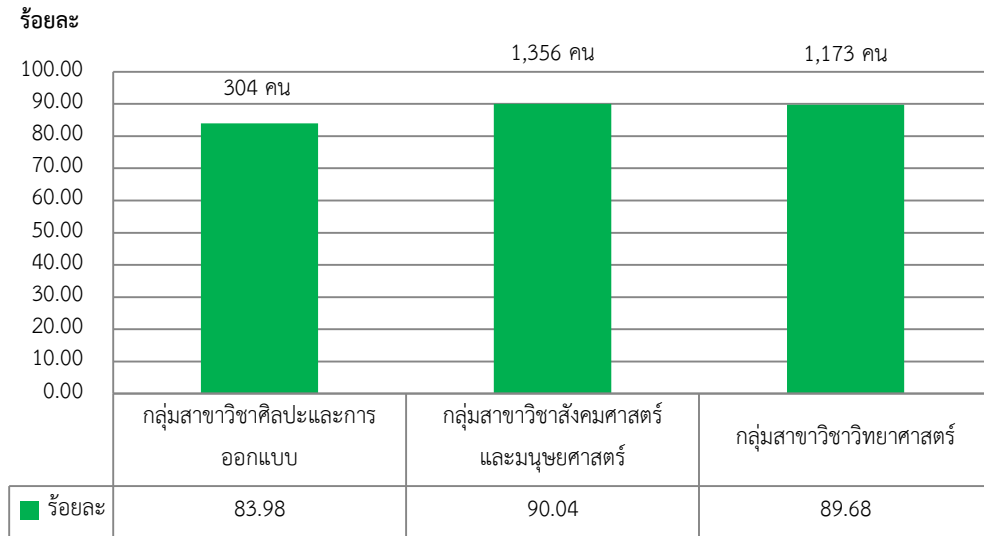

แผนภูมิที่ 15 ร้อยละของบัณฑิตที่ทำงานตรงสาขาวิชาที่สำเร็จการศึกษา ประจำปีการศึกษา 2559
จำแนกตามคณะวิชา โดยเรียงลำดับจากคณะวิชาตามกลุ่มสาขาวิชาที่มีค่าร้อยละของผู้ที่ทำงานตรงสาขาวิชาที่สำเร็จการศึกษาจากสูงไปต่ำ

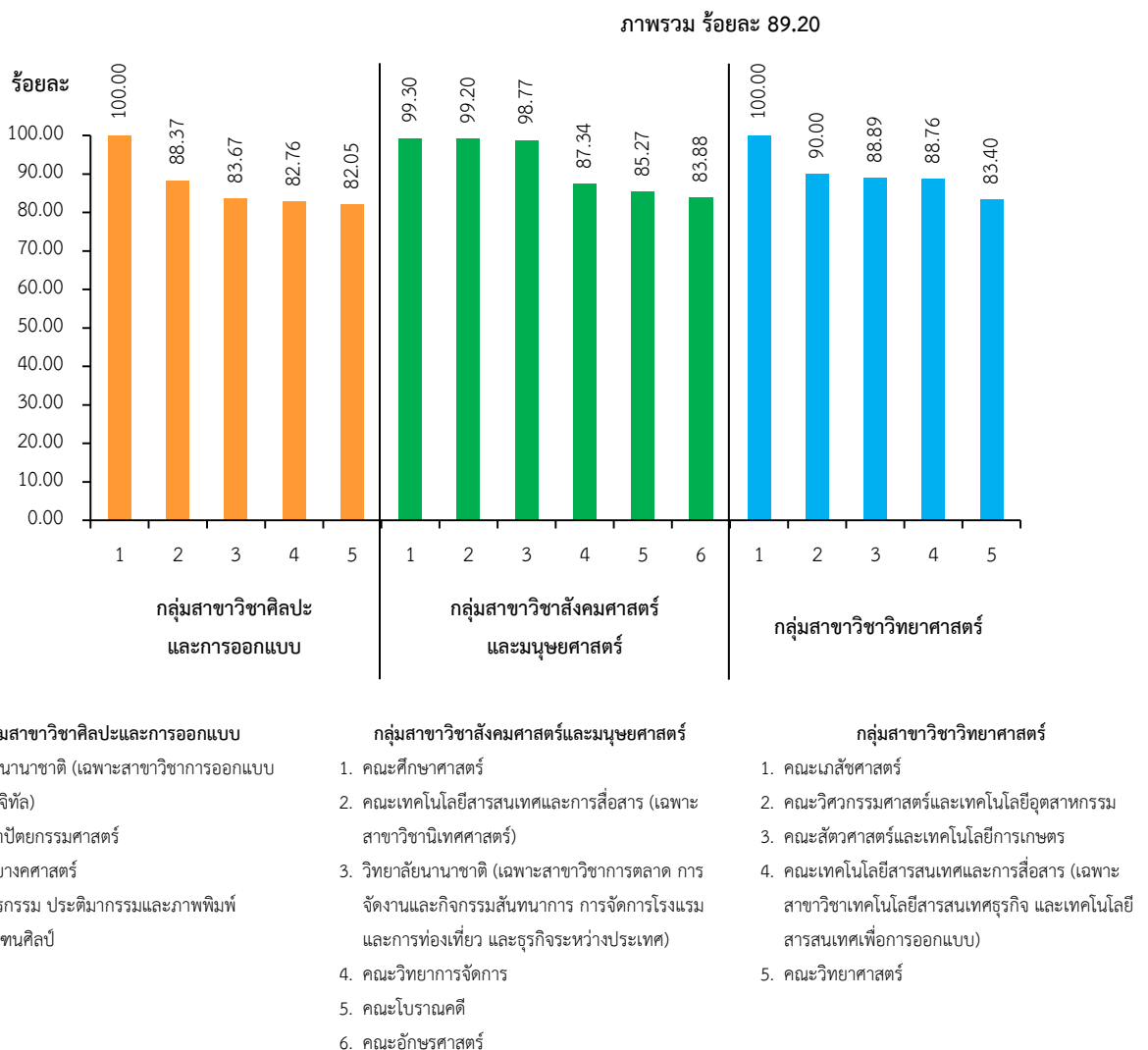

1.5 บัณฑิตที่ได้เงินเดือนตามเกณฑ์ ก.พ. (คำนวณตามเกณฑ์ของ สมศ.)

จากการศึกษาบัณฑิตที่ได้เงินเดือนตามเกณฑ์ ก.พ. โดยคำนวณตามหลักเกณฑ์ของ สมศ. กำหนด (ไม่นับรวมผู้ที่มีงานทำอยู่ก่อนแล้ว) ซึ่งอัตราเงินเดือนตามเกณฑ์ ก.พ. สำหรับหลักสูตรที่ใช้ระยะเวลาศึกษา 4 ปี 15,000 บาท / เดือน หลักสูตรที่ใช้ระยะเวลาศึกษา 5 ปี 15,800 บาท / เดือน และหลักสูตรที่ใช้ระยะเวลาศึกษา 6 ปี 17,500 บาท / เดือน พบว่า ในปีการศึกษา 2559 มีบัณฑิตที่ได้เงินเดือนตามเกณฑ์ ก.พ. มีจำนวน 2,883 คน (ร้อยละ 90.77) และเมื่อพิจารณาตามกลุ่มสาขาวิชา พบว่า กลุ่มสาขาวิชาสังคมศาสตร์และมนุษยศาสตร์ มีบัณฑิตที่ได้เงินเดือนตามเกณฑ์มากที่สุด จำนวน 1,387 คน (ร้อยละ 92.10) รองลงมา ได้แก่ กลุ่มสาขาวิชาวิทยาศาสตร์ จำนวน 1,178 คน (ร้อยละ 90.06) และกลุ่มสาขาวิชาศิลปะและการออกแบบ จำนวน 318 คน (ร้อยละ 87.85) ตามลำดับ

เมื่อพิจารณาเงินเดือนเฉลี่ย พบว่า ในภาพรวม บัณฑิตของมหาวิทยาลัยได้รับเงินเดือนเฉลี่ย 18,915 บาท / เดือน หากพิจารณาตามกลุ่มสาขาวิชา พบว่า กลุ่มสาขาวิชาวิทยาศาสตร์ บัณฑิตได้รับเงินเดือนเฉลี่ยมากที่สุด โดยเฉลี่ยอยู่ที่ 20,503 บาท / เดือน รองลงมา ได้แก่ กลุ่มสาขาวิชาศิลปะและการออกแบบ ได้รับเงินเดือนเฉลี่ยอยู่ที่ 18,292 บาท / เดือน และกลุ่มสาขาวิชาสังคมศาสตร์และมนุษยศาสตร์ ได้รับเงินเดือนเฉลี่ยอยู่ที่ 18,109 บาท / เดือน ตามลำดับ

หากพิจารณาตามคณะวิชาของแต่ละกลุ่มสาขาวิชา สามารถพิจารณาได้ดังนี้

1. **กลุ่มสาขาวิชาศิลปะและการออกแบบ** พบว่า คณะที่บัณฑิตได้เงินเดือนตามเกณฑ์ ก.พ. มากที่สุด คือ คณะสถาปัตยกรรมศาสตร์ จำนวน 42 คน (ร้อยละ 97.67) รองลงมา ได้แก่ คณะมัณฑนศิลป์ จำนวน 176 คน (ร้อยละ 90.26) ส่วนคณะที่บัณฑิตได้เงินเดือนตามเกณฑ์ ก.พ. น้อยที่สุด คือ คณะจิตรกรรม ประติมากรรมและภาพพิมพ์ จำนวน 43 คน (ร้อยละ 74.14) ตามลำดับ ส่วนเงินเดือนเฉลี่ย พบว่า คณะที่บัณฑิตได้เงินเดือนเฉลี่ยมากที่สุด คือ วิทยาลัยนานาชาติ (เฉพาะสาขาวิชาการออกแบบสื่อสารดิจิทัล) เฉลี่ยอยู่ที่ 21,923 บาท / เดือน รองลงมา ได้แก่ คณะสถาปัตยกรรมศาสตร์ เฉลี่ยอยู่ที่ 18,891 บาท / เดือน ส่วนคณะที่บัณฑิตได้เงินเดือนเฉลี่ยน้อยที่สุด คือ คณะจิตรกรรม ประติมากรรมและภาพพิมพ์ เฉลี่ยอยู่ที่ 14,892 บาท / เดือน ตามลำดับ

2. **กลุ่มสาขาวิชาสังคมศาสตร์และมนุษยศาสตร์** พบว่า คณะที่บัณฑิตได้เงินเดือนตามเกณฑ์ ก.พ. มากที่สุด คือ คณะศึกษาศาสตร์ จำนวน 269 คน (ร้อยละ 94.39) รองลงมา ได้แก่ คณะโบราณคดี จำนวน 121 คน (ร้อยละ 93.80) ส่วนคณะที่บัณฑิตได้เงินเดือนตามเกณฑ์ ก.พ. น้อยที่สุด คือ คณะวิทยาการจัดการ จำนวน 412 คน (ร้อยละ 89.96) ตามลำดับ ส่วนเงินเดือนเฉลี่ย พบว่า คณะที่บัณฑิตได้เงินเดือนเฉลี่ยมากที่สุด คือ วิทยาลัยนานาชาติ (เฉพาะสาขาวิชาการตลาด การจัดงานและกิจกรรมสหนาการ การจัดการโรงแรมและการท่องเที่ยว และธุรกิจระหว่างประเทศ) เฉลี่ยอยู่ที่ 21,532 บาท / เดือน รองลงมา ได้แก่ คณะเทคโนโลยีสารสนเทศและการสื่อสาร (เฉพาะสาขาวิชานิเทศศาสตร์) เฉลี่ยอยู่ที่ 18,678 บาท / เดือน ส่วนคณะที่บัณฑิตได้เงินเดือนเฉลี่ยน้อยที่สุด คือ คณะศึกษาศาสตร์ เฉลี่ยอยู่ที่ 16,112 บาท / เดือน ตามลำดับ

3. กลุ่มสาขาวิชาวิทยาศาสตร์ พบว่า คณะที่บัณฑิตได้เงินเดือนตามเกณฑ์ ก.พ. มากที่สุด คือ คณะเภสัชศาสตร์ จำนวน 139 คน (ร้อยละ 100.00) รองลงมา ได้แก่ คณะเทคโนโลยีสารสนเทศและการสื่อสาร (เฉพาะสาขาวิชาเทคโนโลยีสารสนเทศธุรกิจ และเทคโนโลยีสารสนเทศเพื่อการออกแบบ) จำนวน 165 คน (ร้อยละ 94.29) ส่วนคณะที่บัณฑิตได้เงินเดือนตามเกณฑ์ ก.พ. น้อยที่สุด คือ คณะวิทยาศาสตร์ จำนวน 212 คน (ร้อยละ 81.85) ตามลำดับ ส่วนเงินเดือนเฉลี่ย พบว่า คณะที่บัณฑิตได้เงินเดือนเฉลี่ยมากที่สุด คือ คณะเภสัชศาสตร์ เฉลี่ยอยู่ที่ 32,386 บาท / เดือน รองลงมา ได้แก่ คณะเทคโนโลยีสารสนเทศและการสื่อสาร (เฉพาะสาขาวิชาเทคโนโลยีสารสนเทศธุรกิจ และเทคโนโลยีสารสนเทศเพื่อการออกแบบ) เฉลี่ยอยู่ที่ 19,265 บาท / เดือน ส่วนคณะที่บัณฑิตได้เงินเดือนเฉลี่ย น้อยที่สุด คือ คณะสัตวศาสตร์และเทคโนโลยีการเกษตร เฉลี่ยอยู่ที่ 15,442 บาท / เดือน

ทั้งนี้สามารถแสดงรายละเอียดได้ดังตารางและแผนภูมิ ดังนี้

ตารางที่ 7 จำนวนและร้อยละของบัณฑิตที่ทำงานได้เงินเดือนตามเกณฑ์ ก.พ. และเงินเดือนเฉลี่ย ประจำปีการศึกษา 2559 จำแนกตามกลุ่มสาขาวิชาและคณะวิชา

| กลุ่มสาขาวิชา / คณะวิชา | จำนวนผู้ที่ได้งานทำแล้ว (ตามเกณฑ์ สมศ.) | จำนวนผู้ที่ได้เงินเดือนตามเกณฑ์ ก.พ.* | คิดเป็นร้อยละ | เงินเดือนเฉลี่ยต่อเดือน |
|--|---|---------------------------------------|---------------|-------------------------|
| กลุ่มสาขาวิชาศิลปะและการออกแบบ | 362 | 318 | 87.85 | 18,292 |
| 1. คณะจิตรกรรม ประติมากรรมและภาพพิมพ์ | 58 | 43 | 74.14 | 14,892 |
| 2. คณะสถาปัตยกรรมศาสตร์ | 43 | 42 | 97.67 | 18,891 |
| 3. คณะมัณฑนศิลป์ | 195 | 176 | 90.26 | 18,372 |
| 4. คณะดุริยางคศาสตร์ | 49 | 42 | 85.71 | 17,383 |
| 5. วิทยาลัยนานาชาติ (เฉพาะสาขาวิชาการออกแบบสื่อสารดิจิทัล) | 17 | 15 | 88.24 | 21,923 |
| กลุ่มสาขาวิชาสังคมศาสตร์และมนุษยศาสตร์ | 1,506 | 1,387 | 92.10 | 18,109 |
| 1. คณะโบราณคดี | 129 | 121 | 93.80 | 17,546 |
| 2. คณะอักษรศาสตร์ | 428 | 397 | 92.76 | 18,148 |
| 3. คณะศึกษาศาสตร์ | 285 | 269 | 94.39 | 16,112 |
| 4. คณะวิทยาการจัดการ | 458 | 412 | 89.96 | 16,640 |
| 5. วิทยาลัยนานาชาติ (เฉพาะสาขาวิชาการตลาด การจัดงานและกิจกรรมสัมพันธ์ การจัดการโรงแรม และการท่องเที่ยว และธุรกิจระหว่างประเทศ) | 81 | 73 | 90.12 | 21,532 |
| 6. คณะเทคโนโลยีสารสนเทศและการสื่อสาร (เฉพาะสาขาวิชานิเทศศาสตร์) | 125 | 115 | 92.00 | 18,678 |
| กลุ่มสาขาวิชาวิทยาศาสตร์ | 1,308 | 1,178 | 90.06 | 20,503 |
| 1. คณะวิทยาศาสตร์ | 259 | 212 | 81.85 | 15,810 |
| 2. คณะเภสัชศาสตร์ | 139 | 139 | 100.00 | 32,386 |
| 3. คณะวิศวกรรมศาสตร์และเทคโนโลยีอุตสาหกรรม | 600 | 545 | 90.83 | 19,614 |
| 4. คณะสัตวศาสตร์และเทคโนโลยีการเกษตร | 135 | 117 | 86.67 | 15,442 |
| 5. คณะเทคโนโลยีสารสนเทศและการสื่อสาร (เฉพาะสาขาวิชาเทคโนโลยีสารสนเทศธุรกิจ และเทคโนโลยีสารสนเทศเพื่อการออกแบบ) | 175 | 165 | 94.29 | 19,265 |
| รวมบัณฑิตทั้งหมด | 3,176 | 2,883 | 90.77 | 18,915 |

* หมายเหตุ: เงินเดือนตามเกณฑ์ (ระดับปริญญาตรี) หมายถึง เงินเดือนตามเกณฑ์ของ ก.พ. ดังนี้

- หลักสูตรที่ใช้ระยะเวลาเรียน 4 ปี อัตราเงินเดือน 15,000 บาท / เดือน
- หลักสูตรที่ใช้ระยะเวลาเรียน 5 ปี อัตราเงินเดือน 15,800 บาท / เดือน
- หลักสูตรที่ใช้ระยะเวลาเรียน 6 ปี อัตราเงินเดือน 17,500 บาท / เดือน

แผนภูมิที่ 16 ร้อยละของบัณฑิตที่ทำงานได้เงินเดือนตามเกณฑ์ ก.พ. ประจำปีการศึกษา 2559
จำแนกตามกลุ่มสาขาวิชา

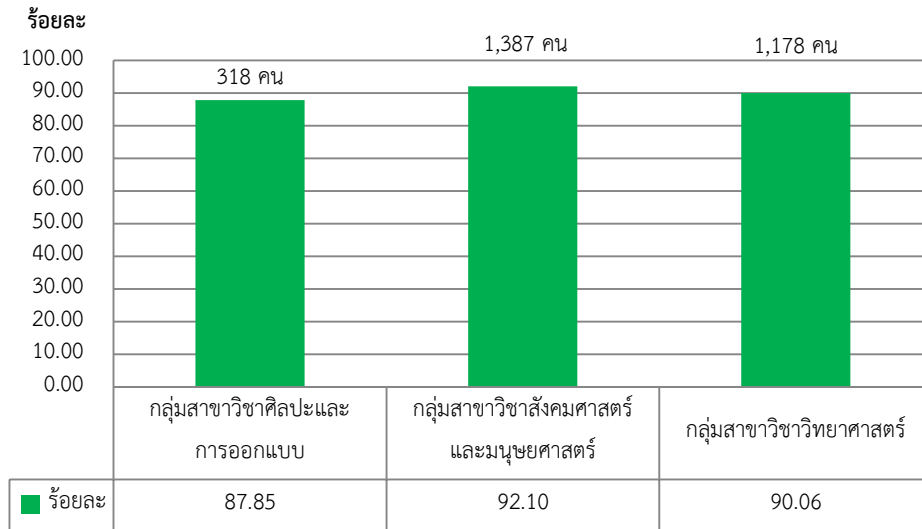

แผนภูมิที่ 17 ร้อยละของบัณฑิตที่ทำงาน ได้เงินเดือนตามเกณฑ์ ก.พ. ประจำปีการศึกษา 2559
จำแนกตามคณะวิชา โดยเรียงลำดับจากคณะวิชาตามกลุ่มสาขาวิชาที่มีค่าร้อยละ
ของผู้ที่ทำงานได้เงินเดือนตามเกณฑ์ ก.พ. จากสูงไปต่ำ

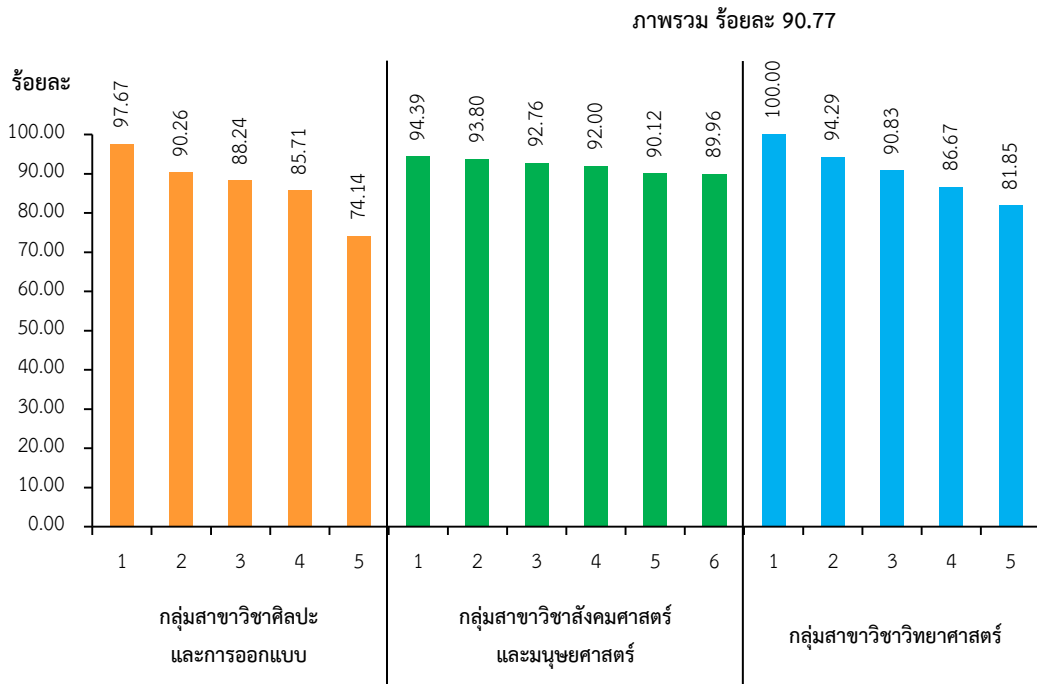

กลุ่มสาขาวิชาศิลปะและการออกแบบ

1. คณะสถาปัตยกรรมศาสตร์
2. คณะมัณฑนศิลป์
3. วิทยาลัยนานาชาติ (เฉพาะสาขาวิชาการออกแบบสื่อสารดิจิทัล)
4. คณะดุริยางคศาสตร์
5. คณะจิตรกรรม ประติมากรรมและภาพพิมพ์

กลุ่มสาขาวิชาสังคมศาสตร์และมนุษยศาสตร์

1. คณะศึกษาศาสตร์
2. คณะโบราณคดี
3. คณะอักษรศาสตร์
4. คณะเทคโนโลยีสารสนเทศและการสื่อสาร (เฉพาะสาขาวิชานิเทศศาสตร์)
5. วิทยาลัยนานาชาติ (เฉพาะสาขาวิชาการตลาด การจัดงานและกิจกรรมสัมมนา การจัดการโรงแรม และการท่องเที่ยว และธุรกิจระหว่างประเทศ)
6. คณะวิทยาการจัดการ

กลุ่มสาขาวิชาวิทยาศาสตร์

1. คณะเภสัชศาสตร์
2. คณะเทคโนโลยีสารสนเทศและการสื่อสาร (เฉพาะสาขาวิชาเทคโนโลยีสารสนเทศธุรกิจ และเทคโนโลยีสารสนเทศเพื่อการออกแบบ)
3. คณะวิศวกรรมศาสตร์และเทคโนโลยีอุตสาหกรรม
4. คณะสัตวศาสตร์และเทคโนโลยีการเกษตร
5. คณะวิทยาศาสตร์

แผนภูมิที่ 18 เงินเดือนเฉลี่ยของบัณฑิต ประจำปีการศึกษา 2559

จำแนกตามคณะวิชา โดยเรียงลำดับจากคณะวิชาตามกลุ่มสาขาวิชาของผู้ที่ได้เงินเดือนจากสูงไปต่ำ

เงินเดือนเฉลี่ย รวม 18,915 บาท / เดือน

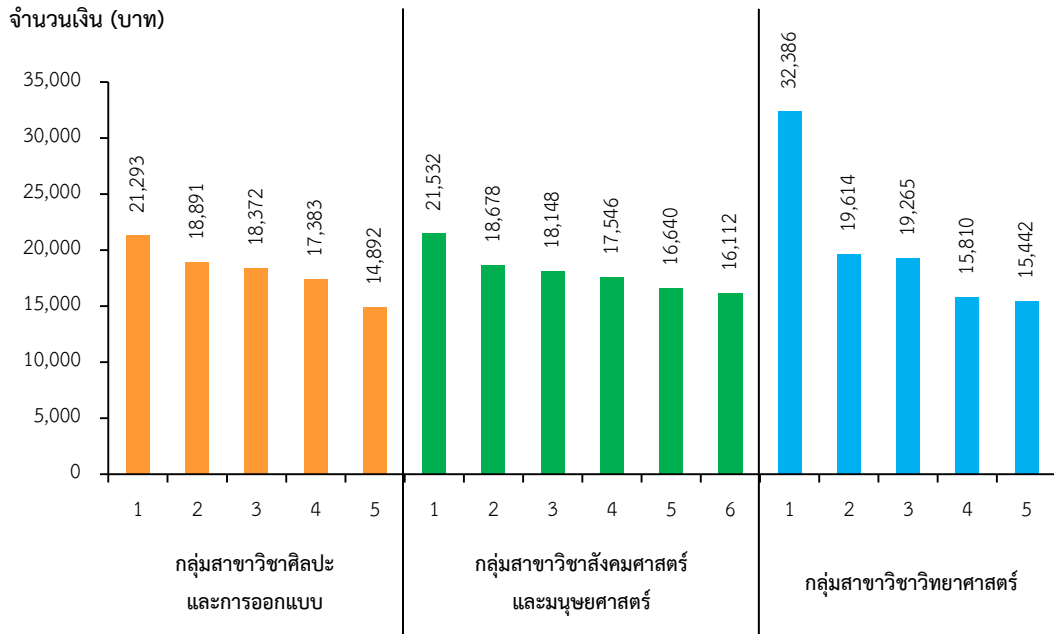

กลุ่มสาขาวิชาศิลปะและการออกแบบ

1. วิทยาลัยนานาชาติ (เฉพาะสาขาวิชาการออกแบบสื่อสารดิจิทัล)
2. คณะสถาปัตยกรรมศาสตร์
3. คณะมัณฑนศิลป์
4. คณะดุริยางคศาสตร์
5. คณะจิตรกรรม ประติมากรรมและภาพพิมพ์

กลุ่มสาขาวิชาสังคมศาสตร์และมนุษยศาสตร์

1. วิทยาลัยนานาชาติ (เฉพาะสาขาวิชาการตลาด การจัดงานและกิจกรรมสัมพันธ์ การจัดการโรงแรม และการท่องเที่ยว และธุรกิจระหว่างประเทศ)
2. คณะเทคโนโลยีสารสนเทศและการสื่อสาร (เฉพาะสาขาวิชานิเทศศาสตร์)
3. คณะอักษรศาสตร์
4. คณะโบราณคดี
5. คณะวิทยาการจัดการ
6. คณะศึกษาศาสตร์

กลุ่มสาขาวิชาวิทยาศาสตร์

1. คณะเภสัชศาสตร์
2. คณะวิศวกรรมศาสตร์และเทคโนโลยีอุตสาหกรรม
3. คณะเทคโนโลยีสารสนเทศและการสื่อสาร (เฉพาะสาขาวิชาเทคโนโลยีสารสนเทศธุรกิจ และเทคโนโลยีสารสนเทศเพื่อการออกแบบ)
4. คณะวิทยาศาสตร์
5. คณะสัตวศาสตร์และเทคโนโลยีการเกษตร

ภาคผนวก ก.

ตารางสรุปข้อมูลภาวะการมีงานทำของบัณฑิต

ประจำปีการศึกษา 2559

จำแนกตามกลุ่มสาขาวิชา และคณะวิชา

ตารางภาคผนวกที่ 1 สรุปภาวะการมีงานทำของบัณฑิต ประจำปีการศึกษา 2559 มหาวิทยาลัยศิลปากร แบ่งกลุ่มสาขาตามข้อบังคับมหาวิทยาลัยศิลปากร ว่าด้วยสภาวิชาการ พ.ศ. 2559 (คำนวณตามเกณฑ์ สมศ.)

| กลุ่มสาขาวิชา / คณะวิชา | จน. ผู้สำเร็จ การศึกษา | จน. ผู้ตอบ สอบถาม | คิดเป็น ร้อยละ | จน. ผู้ที่ ทำงาน แล้วทั้งหมด | คิดเป็น ร้อยละ | จน. ผู้ทำงาน เดิมก่อน ศึกษา | คิดเป็น ร้อยละ | จน. ผู้ อุปสมบท / ทหาร | คิดเป็น ร้อยละ | จน. ผู้ ประกอบ การ/ อีสาระ | คิดเป็น ร้อยละ | จน. ผู้มีงาน ทำ (ไม่รวม ผู้มีงานเดิม) | ผล ตัวชี้วัด ^A | จน. ผู้ที่ ศึกษาต่อ | คิดเป็น ร้อยละ | จน. ผู้ยัง ไม่มีงาน ทำ | คิดเป็น ร้อยละ | จน. ผู้ทำงาน ตรงสาขา | ผล ตัวชี้วัด ^B | จน. ผู้ทำงาน ได้เงินเดือน ตามเกณฑ์ ก.พ. | ผล ตัวชี้วัด ^C | เงินเดือน เฉลี่ย |
|--|------------------------|-------------------|----------------|------------------------------|----------------|-----------------------------|----------------|------------------------|----------------|----------------------------|----------------|---------------------------------------|---------------------------|---------------------|----------------|------------------------|----------------|----------------------|---------------------------|---|---------------------------|------------------|
| กลุ่มสาขาวิชาศิลปะและการออกแบบ | 544 | 503 | 92.46 | 392 | 77.93 | 30 | 7.65 | 1 | 0.26 | 74 | 18.88 | 362 | 83.22 | 37 | 7.36 | 73 | 14.51 | 304 | 83.98 | 318 | 87.85 | 18,292 |
| 1) คณะจิตรกรรม ประติมากรรมและภาพพิมพ์ | 99 | 91 | 91.92 | 66 | 72.53 | 8 | 12.12 | 0 | 0.00 | 17 | 25.76 | 58 | 80.56 | 11 | 12.09 | 14 | 15.38 | 48 | 82.76 | 43 | 74.14 | 14,892 |
| 2) คณะสถาปัตยกรรมศาสตร์ | 59 | 53 | 89.83 | 45 | 84.91 | 2 | 4.44 | 0 | 0.00 | 6 | 13.33 | 43 | 86.00 | 1 | 1.89 | 6 | 11.32 | 38 | 88.37 | 42 | 97.67 | 18,891 |
| 3) คณะมัณฑนศิลป์ | 276 | 260 | 94.20 | 204 | 78.46 | 9 | 4.41 | 1 | 0.49 | 32 | 15.69 | 195 | 83.69 | 18 | 6.92 | 38 | 14.62 | 160 | 82.05 | 176 | 90.26 | 18,372 |
| 4) คณะดุริยางคศาสตร์ | 78 | 70 | 89.74 | 57 | 81.43 | 8 | 14.04 | 0 | 0.00 | 15 | 26.32 | 49 | 83.05 | 3 | 4.29 | 10 | 14.29 | 41 | 83.67 | 42 | 85.71 | 17,383 |
| 5) วิทยาลัยนานาชาติ (เฉพาะสาขาวิชาการ ออกแบบสื่อสารดิจิทัล) | 32 | 29 | 90.63 | 20 | 68.97 | 3 | 15.00 | 0 | 0.00 | 4 | 20.00 | 17 | 77.27 | 4 | 13.79 | 5 | 17.24 | 17 | 100.00 | 15 | 88.24 | 21,923 |
| กลุ่มสาขาวิชาสังคมศาสตร์และมนุษยศาสตร์ | 2,036 | 1,822 | 89.49 | 1,536 | 84.30 | 25 | 1.63 | 2 | 0.13 | 143 | 9.31 | 1,506 | 89.17 | 106 | 5.82 | 180 | 9.88 | 1,356 | 90.04 | 1,387 | 92.10 | 18,109 |
| 1) คณะโบราณคดี | 197 | 168 | 85.28 | 134 | 79.76 | 5 | 3.73 | 0 | 0.00 | 17 | 12.69 | 129 | 86.58 | 14 | 8.33 | 20 | 11.90 | 110 | 85.27 | 121 | 93.80 | 17,546 |
| 2) คณะอักษรศาสตร์ | 618 | 531 | 85.92 | 441 | 83.05 | 8 | 1.81 | 1 | 0.23 | 56 | 12.70 | 428 | 89.92 | 46 | 8.66 | 44 | 8.29 | 359 | 83.88 | 397 | 92.76 | 18,148 |
| 3) คณะศึกษาศาสตร์ | 323 | 300 | 92.88 | 286 | 95.33 | 1 | 0.35 | 1 | 0.35 | 14 | 4.90 | 285 | 96.94 | 4 | 1.33 | 10 | 3.33 | 283 | 99.30 | 269 | 94.39 | 16,112 |
| 4) คณะวิทยาการจัดการ | 622 | 560 | 90.03 | 462 | 82.50 | 4 | 0.87 | 0 | 0.00 | 20 | 4.33 | 458 | 86.58 | 27 | 4.82 | 71 | 12.68 | 400 | 87.34 | 412 | 89.96 | 16,640 |
| 5) วิทยาลัยนานาชาติ (เฉพาะสาขาวิชาการตลาด การจัดงานและกิจกรรมสัมพันธ์ การจัดการ โรงแรมและการท่องเที่ยว และธุรกิจระหว่างประเทศ) | 122 | 109 | 89.34 | 83 | 76.15 | 2 | 2.41 | 0 | 0.00 | 15 | 18.07 | 81 | 85.26 | 12 | 11.01 | 14 | 12.84 | 80 | 98.77 | 73 | 90.12 | 21,532 |
| 6) คณะเทคโนโลยีสารสนเทศและการสื่อสาร (เฉพาะสาขาวิชานิติศาสตร์) | 154 | 154 | 100.00 | 130 | 84.42 | 5 | 3.85 | 0 | 0.00 | 21 | 16.15 | 125 | 85.62 | 3 | 1.95 | 21 | 13.64 | 124 | 99.20 | 115 | 92.00 | 18,678 |
| กลุ่มสาขาวิชาวิทยาศาสตร์ | 1,767 | 1,554 | 87.95 | 1,321 | 85.01 | 13 | 0.98 | 1 | 0.08 | 170 | 12.87 | 1,308 | 90.96 | 102 | 6.56 | 131 | 8.43 | 1,173 | 89.68 | 1,178 | 90.06 | 20,503 |
| 1) คณะวิทยาศาสตร์ | 379 | 325 | 85.75 | 261 | 80.31 | 2 | 0.77 | 0 | 0.00 | 49 | 18.77 | 259 | 91.52 | 40 | 12.31 | 24 | 7.38 | 216 | 83.40 | 212 | 81.85 | 15,810 |
| 2) คณะเภสัชศาสตร์ | 164 | 145 | 88.41 | 140 | 96.55 | 1 | 0.71 | 0 | 0.00 | 6 | 4.29 | 139 | 98.58 | 3 | 2.07 | 2 | 1.38 | 139 | 100.00 | 139 | 100.00 | 32,386 |
| 3) คณะวิศวกรรมศาสตร์และเทคโนโลยีอุตสาหกรรม | 838 | 722 | 86.16 | 606 | 83.93 | 6 | 0.99 | 0 | 0.00 | 98 | 16.17 | 600 | 90.23 | 51 | 7.06 | 65 | 9.00 | 540 | 90.00 | 545 | 90.83 | 19,614 |
| 4) คณะสัตวศาสตร์และเทคโนโลยีการเกษตร | 185 | 163 | 88.11 | 136 | 83.44 | 1 | 0.74 | 0 | 0.00 | 6 | 4.41 | 135 | 84.91 | 3 | 1.84 | 24 | 14.72 | 120 | 88.89 | 117 | 86.67 | 15,442 |
| 5) คณะเทคโนโลยีสารสนเทศและการสื่อสาร (เฉพาะสาขาวิชาเทคโนโลยีสารสนเทศธุรกิจ และ เทคโนโลยีสารสนเทศเพื่อการออกแบบ) | 201 | 199 | 99.00 | 178 | 89.45 | 3 | 1.69 | 1 | 0.56 | 11 | 6.18 | 175 | 92.11 | 5 | 2.51 | 16 | 8.04 | 158 | 88.76 | 165 | 94.29 | 19,265 |
| รวมบัณฑิตทั้งหมด | 4,347 | 3,879 | 89.23 | 3,249 | 83.76 | 68 | 2.09 | 4 | 0.12 | 387 | 11.91 | 3,176 | 89.16 | 245 | 6.32 | 384 | 9.90 | 2,833 | 89.20 | 2,883 | 90.77 | 18,915 |

หมายเหตุ :

- ผลตัวชี้วัด^A หมายถึง ร้อยละของบัณฑิตระดับปริญญาตรีที่ได้นำทำหรือประกอบอาชีพอิสระภายในระยะเวลา 1 ปี (สูตรการคำนวณตามหลักเกณฑ์ของ สมศ. รายละเอียดภาคผนวก ข.)
- ผลตัวชี้วัด^B หมายถึง ร้อยละของบัณฑิตระดับปริญญาตรีที่ทำงานตรงสาขาวิชาที่สำเร็จการศึกษา (สูตรการคำนวณตามหลักเกณฑ์ของ สมศ. รายละเอียดภาคผนวก ข.)
- ผลตัวชี้วัด^C หมายถึง ร้อยละของบัณฑิตระดับปริญญาตรีที่ได้เงินเดือนตามเกณฑ์ที่ ก.พ. กำหนด (สูตรการคำนวณตามหลักเกณฑ์ของ สมศ. รายละเอียดภาคผนวก ข.)

ตารางภาคผนวกที่ 2 ภาวะการมีงานทำของบัณฑิต ประจำปีการศึกษา 2559 คณะจิตรกรรม ประติมากรรมและภาพพิมพ์ มหาวิทยาลัยศิลปากร

| หลักสูตร / สาขาวิชา | จน. ผู้สำเร็จ การศึกษา | จน. ผู้ตอบ แบบ สอบถาม | คิดเป็น ร้อยละ | จน. ผู้ที่ ทำงาน แล้วทั้งหมด | คิดเป็น ร้อยละ | จน. ผู้ทำงาน เดิมก่อน ศึกษา | คิดเป็น ร้อยละ | จน. ผู้ อุปสมบท / ทหาร | คิดเป็น ร้อยละ | จน. ผู้ ประกอบ การ/ อีสาระ | คิดเป็น ร้อยละ | จน. ผู้มีงาน ทำ (ไม่รวม ผู้มีงานเดิม) | ผล ตัวชี้วัด ^A | จน. ผู้ที่ ศึกษาต่อ | คิดเป็น ร้อยละ | จน. ผู้ยัง ไม่มีงาน ทำ | คิดเป็น ร้อยละ | จน. ผู้ ทำงาน ตรงสาขา | ผล ตัวชี้วัด ^B | จน. ผู้ทำงาน ได้เงินเดือน ตามเกณฑ์ ก.พ. | ผล ตัวชี้วัด ^C | เงินเดือน เฉลี่ย |
|--|------------------------|-----------------------|----------------|------------------------------|----------------|-----------------------------|----------------|------------------------|----------------|----------------------------|----------------|---------------------------------------|---------------------------|---------------------|----------------|------------------------|----------------|-----------------------|---------------------------|---|---------------------------|------------------|
| ศิลปบัณฑิต สาขาวิชาทัศนศิลป์ (หลักสูตร 5 ปี) | 99 | 91 | 91.92 | 66 | 72.53 | 8 | 12.12 | 0 | 0.00 | 17 | 25.76 | 58 | 80.56 | 11 | 12.09 | 14 | 15.38 | 48 | 82.76 | 43 | 74.14 | 14,892 |
| รวมบัณฑิตทั้งหมด | 99 | 91 | 91.92 | 66 | 72.53 | 8 | 12.12 | 0 | 0.00 | 17 | 25.76 | 58 | 80.56 | 11 | 12.09 | 14 | 15.38 | 48 | 82.76 | 43 | 74.14 | 14,892 |

หมายเหตุ :

1. ผลตัวชี้วัด^A หมายถึง ร้อยละของบัณฑิตระดับปริญญาตรีที่ได้งานทำหรือประกอบอาชีพอิสระภายในระยะเวลา 1 ปี (สูตรการคำนวณตามหลักเกณฑ์ของ สมศ. รายละเอียดภาคผนวก ข.)
2. ผลตัวชี้วัด^B หมายถึง ร้อยละของบัณฑิตระดับปริญญาตรีที่ทำงานตรงสาขาวิชาที่สำเร็จการศึกษา (สูตรการคำนวณตามหลักเกณฑ์ของ สมศ. รายละเอียดภาคผนวก ข.)
3. ผลตัวชี้วัด^C หมายถึง ร้อยละของบัณฑิตระดับปริญญาตรีที่ได้เงินเดือนตามเกณฑ์ที่ ก.พ. กำหนด (สูตรการคำนวณตามหลักเกณฑ์ของ สมศ. รายละเอียดภาคผนวก ข.)

ตารางภาคผนวกที่ 3 ภาวะการมีงานทำของบัณฑิต ประจำปีการศึกษา 2559 คณะสถาปัตยกรรมศาสตร์ มหาวิทยาลัยศิลปากร

| หลักสูตร / สาขาวิชา | จน. ผู้สำเร็จ การศึกษา | จน. ผู้ตอบ แบบ สอบถาม | คิดเป็น ร้อยละ | จน. ผู้ที่ ทำงาน แล้วทั้งหมด | คิดเป็น ร้อยละ | จน. ผู้ทำงาน เดิมก่อน ศึกษา | คิดเป็น ร้อยละ | จน. ผู้ อุปสมบท / ทหาร | คิดเป็น ร้อยละ | จน. ผู้ ประกอบ การ/ อีสาระ | คิดเป็น ร้อยละ | จน. ผู้มีงาน ทำ (ไม่รวม ผู้มีงานเดิม) | ผล ตัวชี้วัด ^A | จน. ผู้ที่ ศึกษาต่อ | คิดเป็น ร้อยละ | จน. ผู้ยัง ไม่มีงาน ทำ | คิดเป็น ร้อยละ | จน. ผู้ ทำงาน ตรงสาขา | ผล ตัวชี้วัด ^B | จน. ผู้ทำงาน ได้เงินเดือน ตามเกณฑ์ ก.พ. | ผล ตัวชี้วัด ^C | เงินเดือน เฉลี่ย |
|--|------------------------|-----------------------|----------------|------------------------------|----------------|-----------------------------|----------------|------------------------|----------------|----------------------------|----------------|---------------------------------------|---------------------------|---------------------|----------------|------------------------|----------------|-----------------------|---------------------------|---|---------------------------|------------------|
| สถาปัตยกรรมศาสตรบัณฑิต | | | | | | | | | | | | | | | | | | | | | | |
| 1) สาขาวิชาสถาปัตยกรรมศาสตร์ (หลักสูตร 5 ปี) | 43 | 38 | 88.37 | 32 | 84.21 | 1 | 3.13 | 0 | 0.00 | 6 | 18.75 | 31 | 86.11 | 1 | 2.63 | 4 | 10.53 | 28 | 90.32 | 31 | 100.00 | 18,615 |
| 2) สาขาวิชาสถาปัตยกรรมไทย (หลักสูตร 5 ปี) | 16 | 15 | 93.75 | 13 | 86.67 | 1 | 7.69 | 0 | 0.00 | 0 | 0.00 | 12 | 85.71 | 0 | 0.00 | 2 | 13.33 | 10 | 83.33 | 11 | 91.67 | 19,167 |
| รวมบัณฑิตทั้งหมด | 59 | 53 | 89.83 | 45 | 84.91 | 2 | 4.44 | 0 | 0.00 | 6 | 13.33 | 43 | 86.00 | 1 | 1.89 | 6 | 11.32 | 38 | 88.37 | 42 | 97.67 | 18,891 |

หมายเหตุ :

1. ผลตัวชี้วัด^A หมายถึง ร้อยละของบัณฑิตระดับปริญญาตรีที่ได้งานทำหรือประกอบอาชีพอิสระภายในระยะเวลา 1 ปี (สูตรการคำนวณตามหลักเกณฑ์ของ สมศ. รายละเอียดภาคผนวก ข.)
2. ผลตัวชี้วัด^B หมายถึง ร้อยละของบัณฑิตระดับปริญญาตรีที่ทำงานตรงสาขาวิชาที่สำเร็จการศึกษา (สูตรการคำนวณตามหลักเกณฑ์ของ สมศ. รายละเอียดภาคผนวก ข.)
3. ผลตัวชี้วัด^C หมายถึง ร้อยละของบัณฑิตระดับปริญญาตรีที่ได้เงินเดือนตามเกณฑ์ที่ ก.พ. กำหนด (สูตรการคำนวณตามหลักเกณฑ์ของ สมศ. รายละเอียดภาคผนวก ข.)

ตารางภาคผนวกที่ 4 ภาวะการมีงานทำของบัณฑิต ประจำปีการศึกษา 2559 คณะโบราณคดี มหาวิทยาลัยศิลปากร

| หลักสูตร / สาขาวิชา | จน. ผู้สำเร็จ การศึกษา | จน. ผู้ตอบ แบบ สอบถาม | คิดเป็น ร้อยละ | จน. ผู้ที่ ทำงาน แล้วทั้งหมด | คิดเป็น ร้อยละ | จน. ผู้ทำงาน เดิมก่อน ศึกษา | คิดเป็น ร้อยละ | จน. ผู้ อุปสมบท / ทหาร | คิดเป็น ร้อยละ | จน. ผู้ ประกอบ การ/ อีสาระ | คิดเป็น ร้อยละ | จน. ผู้มีงาน ทำ (ไม่รวม ผู้มีงานเดิม) | ผล ตัวชี้วัด ^A | จน. ผู้ที่ ศึกษาต่อ | คิดเป็น ร้อยละ | จน. ผู้ยัง ไม่มีงาน ทำ | คิดเป็น ร้อยละ | จน. ผู้ ทำงาน ตรงสาขา | ผล ตัวชี้วัด ^B | จน. ผู้ทำงาน ได้เงินเดือน ตามเกณฑ์ ก.พ. | ผล ตัวชี้วัด ^C | เงินเดือน เฉลี่ย |
|-------------------------------|------------------------|-----------------------|----------------|------------------------------|----------------|-----------------------------|----------------|------------------------|----------------|----------------------------|----------------|---------------------------------------|---------------------------|---------------------|----------------|------------------------|----------------|-----------------------|---------------------------|---|---------------------------|------------------|
| ศิลปศาสตรบัณฑิต | | | | | | | | | | | | | | | | | | | | | | |
| 1) สาขาวิชาโบราณคดี | 23 | 20 | 86.96 | 16 | 80.00 | 2 | 10.00 | 0 | 0.00 | 6 | 37.50 | 14 | 77.78 | 0 | 0.00 | 4 | 20.00 | 13 | 92.86 | 13 | 92.86 | 16,156 |
| 2) สาขาวิชาภาษาไทย | 36 | 32 | 88.89 | 27 | 84.38 | 2 | 7.41 | 0 | 0.00 | 2 | 7.41 | 25 | 92.59 | 3 | 9.38 | 2 | 6.25 | 20 | 80.00 | 23 | 92.00 | 15,456 |
| 3) สาขาวิชาประวัติศาสตร์ศิลปะ | 29 | 21 | 72.41 | 15 | 71.43 | 0 | 0.00 | 0 | 0.00 | 3 | 20.00 | 15 | 83.33 | 3 | 14.29 | 3 | 14.29 | 13 | 86.67 | 14 | 93.33 | 19,179 |
| 4) สาขาวิชามานุษยวิทยา | 28 | 25 | 89.29 | 19 | 76.00 | 1 | 5.26 | 0 | 0.00 | 2 | 10.53 | 18 | 81.82 | 2 | 8.00 | 4 | 16.00 | 15 | 83.33 | 17 | 94.44 | 17,464 |
| 5) สาขาวิชาภาษาอังกฤษ | 42 | 34 | 80.95 | 28 | 82.35 | 0 | 0.00 | 0 | 0.00 | 0 | 0.00 | 28 | 93.33 | 4 | 11.76 | 2 | 5.88 | 25 | 89.29 | 26 | 92.86 | 18,573 |
| 6) สาขาวิชาภาษาฝรั่งเศส | 39 | 36 | 92.31 | 29 | 80.56 | 0 | 0.00 | 0 | 0.00 | 4 | 13.79 | 29 | 85.29 | 2 | 5.56 | 5 | 13.89 | 24 | 82.76 | 28 | 96.55 | 18,448 |
| รวมบัณฑิตทั้งหมด | 197 | 168 | 85.28 | 134 | 79.76 | 5 | 3.73 | 0 | 0.00 | 17 | 12.69 | 129 | 86.58 | 14 | 8.33 | 20 | 11.90 | 110 | 85.27 | 121 | 93.80 | 17,546 |

หมายเหตุ :

1. ผลตัวชี้วัด^A หมายถึง ร้อยละของบัณฑิตระดับปริญญาตรีที่ได้งานทำหรือประกอบอาชีพอิสระภายในระยะเวลา 1 ปี (สูตรการคำนวณตามหลักเกณฑ์ของ สมศ. รายละเอียดภาคผนวก ข.)
2. ผลตัวชี้วัด^B หมายถึง ร้อยละของบัณฑิตระดับปริญญาตรีที่ทำงานตรงสาขาวิชาที่สำเร็จการศึกษา (สูตรการคำนวณตามหลักเกณฑ์ของ สมศ. รายละเอียดภาคผนวก ข.)
3. ผลตัวชี้วัด^C หมายถึง ร้อยละของบัณฑิตระดับปริญญาตรีที่ได้เงินเดือนตามเกณฑ์ ก.พ. กำหนด (สูตรการคำนวณตามหลักเกณฑ์ของ สมศ. รายละเอียดภาคผนวก ข.)

ตารางภาคผนวกที่ 5 ภาวะการมีงานทำของบัณฑิต ประจำปีการศึกษา 2559 คณะมัณฑนศิลป์ มหาวิทยาลัยศิลปากร

| หลักสูตร / สาขาวิชา | จน. ผู้สำเร็จ การศึกษา | จน. ผู้ตอบ แบบ สอบถาม | คิดเป็น ร้อยละ | จน. ผู้ที่ ทำงาน แล้วทั้งหมด | คิดเป็น ร้อยละ | จน. ผู้ทำงาน เดิมก่อน ศึกษา | คิดเป็น ร้อยละ | จน. ผู้ อุปสมบท / ทหาร | คิดเป็น ร้อยละ | จน. ผู้ ประกอบ การ/ อีสาระ | คิดเป็น ร้อยละ | จน. ผู้มีงาน ทำ (ไม่รวม ผู้มีงานเดิม) | ผล ตัวชี้วัด ^A | จน. ผู้ที่ ศึกษาต่อ | คิดเป็น ร้อยละ | จน. ผู้ยัง ไม่มีงาน ทำ | คิดเป็น ร้อยละ | จน. ผู้ ทำงาน ตรงสาขา | ผล ตัวชี้วัด ^B | จน. ผู้ทำงาน ได้เงินเดือน ตามเกณฑ์ ก.พ. | ผล ตัวชี้วัด ^C | เงินเดือน เฉลี่ย |
|------------------------------------|------------------------|-----------------------|----------------|------------------------------|----------------|-----------------------------|----------------|------------------------|----------------|----------------------------|----------------|---------------------------------------|---------------------------|---------------------|----------------|------------------------|----------------|-----------------------|---------------------------|---|---------------------------|------------------|
| ศิลปบัณฑิต | | | | | | | | | | | | | | | | | | | | | | |
| 1) สาขาวิชาการออกแบบภายใน | 62 | 59 | 95.16 | 49 | 83.05 | 2 | 4.08 | 0 | 0.00 | 4 | 8.16 | 47 | 90.38 | 5 | 8.47 | 5 | 8.47 | 34 | 72.34 | 40 | 85.11 | 19,857 |
| 2) สาขาวิชาการออกแบบนิเทศศิลป์ | 49 | 45 | 91.84 | 34 | 75.56 | 1 | 2.94 | 0 | 0.00 | 2 | 5.88 | 33 | 75.00 | 0 | 0.00 | 11 | 24.44 | 27 | 81.82 | 30 | 90.91 | 21,696 |
| 3) สาขาวิชาการออกแบบผลิตภัณฑ์ | 34 | 32 | 94.12 | 23 | 71.88 | 2 | 8.70 | 0 | 0.00 | 1 | 4.35 | 21 | 72.41 | 1 | 3.13 | 8 | 25.00 | 20 | 95.24 | 20 | 95.24 | 16,929 |
| 4) สาขาวิชาประยุกต์ศิลปศึกษา | 44 | 43 | 97.73 | 35 | 81.40 | 1 | 2.86 | 0 | 0.00 | 11 | 31.43 | 34 | 87.18 | 3 | 6.98 | 5 | 11.63 | 30 | 88.24 | 30 | 88.24 | 14,680 |
| 5) สาขาวิชาเครื่องเคลือบดินเผา | 18 | 18 | 100.00 | 15 | 83.33 | 0 | 0.00 | 0 | 0.00 | 1 | 6.67 | 15 | 88.24 | 1 | 5.56 | 2 | 11.11 | 14 | 93.33 | 14 | 93.33 | 16,444 |
| 6) สาขาวิชาการออกแบบเครื่องประดับ | 29 | 27 | 93.10 | 19 | 70.37 | 1 | 5.26 | 0 | 0.00 | 4 | 21.05 | 18 | 78.26 | 3 | 11.11 | 5 | 18.52 | 16 | 88.89 | 17 | 94.44 | 19,711 |
| 7) สาขาวิชาการออกแบบเครื่องแต่งกาย | 40 | 36 | 90.00 | 29 | 80.56 | 2 | 6.90 | 1 | 3.45 | 9 | 31.03 | 27 | 96.43 | 5 | 13.89 | 2 | 5.56 | 19 | 70.37 | 25 | 92.59 | 19,289 |
| รวมบัณฑิตทั้งหมด | 276 | 260 | 94.20 | 204 | 78.46 | 9 | 4.41 | 1 | 0.49 | 32 | 15.69 | 195 | 83.69 | 18 | 6.92 | 38 | 14.62 | 160 | 82.05 | 176 | 90.26 | 18,372 |

หมายเหตุ :

- ผลตัวชี้วัด^A หมายถึง ร้อยละของบัณฑิตระดับปริญญาตรีที่ได้งานทำหรือประกอบอาชีพอิสระภายในระยะเวลา 1 ปี (สูตรการคำนวณตามหลักเกณฑ์ของ สมศ. รายละเอียดภาคผนวก ข.)
- ผลตัวชี้วัด^B หมายถึง ร้อยละของบัณฑิตระดับปริญญาตรีที่ทำงานตรงสาขาวิชาที่สำเร็จการศึกษา (สูตรการคำนวณตามหลักเกณฑ์ของ สมศ. รายละเอียดภาคผนวก ข.)
- ผลตัวชี้วัด^C หมายถึง ร้อยละของบัณฑิตระดับปริญญาตรีที่ได้เงินเดือนตามเกณฑ์ที่ ก.พ. กำหนด (สูตรการคำนวณตามหลักเกณฑ์ของ สมศ. รายละเอียดภาคผนวก ข.)

ตารางภาคผนวกที่ 6 ภาวะการมีงานทำของบัณฑิต ประจำปีการศึกษา 2559 คณะอักษรศาสตร์ มหาวิทยาลัยศิลปากร

| หลักสูตร / สาขาวิชา | จน. ผู้สำเร็จ การศึกษา | จน. ผู้ตอบ แบบ สอบถาม | คิดเป็น ร้อยละ | จน. ผู้ที่ ทำงาน แล้วทั้งหมด | คิดเป็น ร้อยละ | จน. ผู้ทำงาน เดิมก่อน ศึกษา | คิดเป็น ร้อยละ | จน. ผู้ อุปสมบท / ทหาร | คิดเป็น ร้อยละ | จน. ผู้ ประกอบ การ/ อีสาระ | คิดเป็น ร้อยละ | จน. ผู้มีงาน ทำ (ไม่รวม ผู้มีงานเดิม) | ผล ตัวชี้วัด ^A | จน. ผู้ที่ ศึกษาต่อ | คิดเป็น ร้อยละ | จน. ผู้ยัง ไม่มีงาน ทำ | คิดเป็น ร้อยละ | จน. ผู้ ทำงาน ตรงสาขา | ผล ตัวชี้วัด ^B | จน. ผู้ทำงาน ได้เงินเดือน ตามเกณฑ์ ก.พ. | ผล ตัวชี้วัด ^C | เงินเดือน เฉลี่ย |
|---|------------------------|-----------------------|----------------|------------------------------|----------------|-----------------------------|----------------|------------------------|----------------|----------------------------|----------------|---------------------------------------|---------------------------|---------------------|----------------|------------------------|----------------|-----------------------|---------------------------|---|---------------------------|------------------|
| อักษรศาสตร์บัณฑิต | | | | | | | | | | | | | | | | | | | | | | |
| 1) สาขาวิชาการละคร | 10 | 9 | 90.00 | 7 | 77.78 | 1 | 14.29 | 0 | 0.00 | 2 | 28.57 | 6 | 75.00 | 0 | 0.00 | 2 | 22.22 | 5 | 83.33 | 5 | 83.33 | 19,333 |
| 2) สาขาวิชาประวัติศาสตร์ | 42 | 36 | 85.71 | 26 | 72.22 | 0 | 0.00 | 1 | 3.85 | 4 | 15.38 | 26 | 100.00 | 9 | 25.00 | 1 | 2.78 | 23 | 88.46 | 24 | 92.31 | 17,570 |
| 3) สาขาวิชาปรัชญา | 19 | 16 | 84.21 | 12 | 75.00 | 0 | 0.00 | 0 | 0.00 | 1 | 8.33 | 12 | 80.00 | 1 | 6.25 | 3 | 18.75 | 10 | 83.33 | 11 | 91.67 | 16,167 |
| 4) สาขาวิชาภาษาไทย | 50 | 45 | 90.00 | 38 | 84.44 | 0 | 0.00 | 0 | 0.00 | 6 | 15.79 | 38 | 88.37 | 2 | 4.44 | 5 | 11.11 | 31 | 81.58 | 34 | 89.47 | 15,841 |
| 5) สาขาวิชาภาษาฝรั่งเศส | 17 | 14 | 82.35 | 11 | 78.57 | 1 | 9.09 | 0 | 0.00 | 0 | 0.00 | 5 | 38.46 | 0 | 0.00 | 3 | 21.43 | 5 | 100.00 | 5 | 100.00 | 18,575 |
| 6) สาขาวิชาภาษาเยอรมัน | 28 | 25 | 89.29 | 20 | 80.00 | 1 | 5.00 | 0 | 0.00 | 3 | 15.00 | 19 | 90.48 | 3 | 12.00 | 2 | 8.00 | 18 | 94.74 | 18 | 94.74 | 18,467 |
| 7) สาขาวิชาภาษาอังกฤษ | 61 | 53 | 86.89 | 42 | 79.25 | 1 | 2.38 | 0 | 0.00 | 6 | 14.29 | 41 | 85.42 | 4 | 7.55 | 7 | 13.21 | 34 | 82.93 | 40 | 97.56 | 20,188 |
| 8) สาขาวิชาภาษาเอเชียตะวันออก | 148 | 128 | 86.49 | 116 | 90.63 | 1 | 0.86 | 0 | 0.00 | 13 | 11.21 | 115 | 96.64 | 8 | 6.25 | 4 | 3.13 | 92 | 80.00 | 106 | 92.17 | 21,415 |
| 9) สาขาวิชาภูมิศาสตร์ | 38 | 35 | 92.11 | 28 | 80.00 | 1 | 3.57 | 0 | 0.00 | 0 | 0.00 | 27 | 90.00 | 4 | 11.43 | 3 | 8.57 | 23 | 85.19 | 25 | 92.59 | 15,636 |
| 10) สาขาวิชาสังคมศาสตร์การพัฒนา | 22 | 18 | 81.82 | 13 | 72.22 | 1 | 7.69 | 0 | 0.00 | 1 | 7.69 | 12 | 92.31 | 4 | 22.22 | 1 | 5.56 | 11 | 91.67 | 12 | 100.00 | 21,278 |
| 11) สาขาวิชาสังคมศิลปวิทยา | 2 | 2 | 100.00 | 2 | 100.00 | 0 | 0.00 | 0 | 0.00 | 0 | 0.00 | 2 | 100.00 | 0 | 0.00 | 0 | 0.00 | 2 | 100.00 | 2 | 100.00 | 15,000 |
| 12) สาขาวิชาสารสนเทศศาสตร์และ บรรณารักษศาสตร์ | 29 | 26 | 89.66 | 22 | 84.62 | 1 | 4.55 | 0 | 0.00 | 1 | 4.55 | 21 | 87.50 | 1 | 3.85 | 3 | 11.54 | 20 | 95.24 | 19 | 90.48 | 17,484 |
| 13) สาขาวิชาเอเชียศึกษา | 152 | 124 | 81.58 | 104 | 83.87 | 0 | 0.00 | 0 | 0.00 | 19 | 18.27 | 104 | 91.23 | 10 | 8.06 | 10 | 8.06 | 85 | 81.73 | 96 | 92.31 | 18,971 |
| รวมบัณฑิตทั้งหมด | 618 | 531 | 85.92 | 441 | 83.05 | 8 | 1.81 | 1 | 0.23 | 56 | 12.70 | 428 | 89.92 | 46 | 8.66 | 44 | 8.29 | 359 | 83.88 | 397 | 92.76 | 18,148 |

หมายเหตุ :

1. ผลตัวชี้วัด^A หมายถึง ร้อยละของบัณฑิตระดับปริญญาตรีที่ได้งานทำหรือประกอบอาชีพอิสระภายในระยะเวลา 1 ปี (สูตรการคำนวณตามหลักเกณฑ์ของ สมศ. รายละเอียดภาคผนวก ข.)
2. ผลตัวชี้วัด^B หมายถึง ร้อยละของบัณฑิตระดับปริญญาตรีที่ทำงานตรงสาขาวิชาที่สำเร็จการศึกษา (สูตรการคำนวณตามหลักเกณฑ์ของ สมศ. รายละเอียดภาคผนวก ข.)
3. ผลตัวชี้วัด^C หมายถึง ร้อยละของบัณฑิตระดับปริญญาตรีที่ได้เงินเดือนตามเกณฑ์ที่ ก.พ. กำหนด (สูตรการคำนวณตามหลักเกณฑ์ของ สมศ. รายละเอียดภาคผนวก ข.)

ตารางภาคผนวกที่ 7 ภาวะการมีงานทำของบัณฑิต ประจำปีการศึกษา 2559 คณะศึกษาศาสตร์ มหาวิทยาลัยศิลปากร

| หลักสูตร / สาขาวิชา | จน. ผู้สำเร็จ การศึกษา | จน. ผู้ตอบ แบบ สอบถาม | คิดเป็น ร้อยละ | จน. ผู้ที่ ทำงาน แล้วทั้งหมด | คิดเป็น ร้อยละ | จน. ผู้ทำงาน เดิมก่อน ศึกษา | คิดเป็น ร้อยละ | จน. ผู้ อุปสมบท / ทหาร | คิดเป็น ร้อยละ | จน. ผู้ ประกอบ การ/ อีสาระ | คิดเป็น ร้อยละ | จน. ผู้มีงาน ทำ (ไม่รวม ผู้มีงานเดิม) | ผล ตัวชี้วัด ^A | จน. ผู้ที่ ศึกษาต่อ | คิดเป็น ร้อยละ | จน. ผู้ยัง ไม่มีงาน ทำ | คิดเป็น ร้อยละ | จน. ผู้ ทำงาน ตรงสาขา | ผล ตัวชี้วัด ^B | จน. ผู้ทำงาน ได้เงินเดือน ตามเกณฑ์ ก.พ. | ผล ตัวชี้วัด ^C | เงินเดือน เฉลี่ย |
|---|------------------------|-----------------------|----------------|------------------------------|----------------|-----------------------------|----------------|------------------------|----------------|----------------------------|----------------|---------------------------------------|---------------------------|---------------------|----------------|------------------------|----------------|-----------------------|---------------------------|---|---------------------------|------------------|
| วิทยาศาสตร์บัณฑิต สาขาวิชาวิทยาศาสตร์การกีฬา | 26 | 25 | 96.15 | 23 | 92.00 | 1 | 4.35 | 1 | 4.35 | 5 | 21.74 | 22 | 95.65 | 0 | 0.00 | 2 | 8.00 | 22 | 100.00 | 19 | 86.36 | 14,635 |
| ศิลปศาสตรบัณฑิต สาขาวิชาจิตวิทยา | 30 | 30 | 100.00 | 25 | 83.33 | 0 | 0.00 | 0 | 0.00 | 1 | 4.00 | 25 | 86.21 | 1 | 3.33 | 4 | 13.33 | 24 | 96.00 | 18 | 72.00 | 13,593 |
| ศึกษาศาสตรบัณฑิต | | | | | | | | | | | | | | | | | | | | | | |
| 1) สาขาวิชาการประถมศึกษา (หลักสูตร 5 ปี) | 20 | 20 | 100.00 | 20 | 100.00 | 0 | 0.00 | 0 | 0.00 | 2 | 10.00 | 20 | 100.00 | 0 | 0.00 | 0 | 0.00 | 20 | 100.00 | 20 | 100.00 | 16,324 |
| 2) สาขาวิชาการศึกษาดนตรี | 25 | 23 | 92.00 | 20 | 86.96 | 0 | 0.00 | 0 | 0.00 | 2 | 10.00 | 20 | 86.96 | 0 | 0.00 | 3 | 13.04 | 19 | 95.00 | 14 | 70.00 | 16,647 |
| 3) สาขาวิชาการศึกษานานาชาติ (หลักสูตร 5 ปี) | 25 | 23 | 92.00 | 23 | 100.00 | 0 | 0.00 | 0 | 0.00 | 0 | 0.00 | 23 | 100.00 | 0 | 0.00 | 0 | 0.00 | 23 | 100.00 | 23 | 100.00 | 15,865 |
| 4) สาขาวิชาการสอนภาษาจีนในฐานะ ภาษาต่างประเทศ (หลักสูตร 5 ปี) | 71 | 60 | 84.51 | 58 | 96.67 | 0 | 0.00 | 0 | 0.00 | 2 | 3.45 | 58 | 100.00 | 2 | 3.33 | 0 | 0.00 | 58 | 100.00 | 58 | 100.00 | 18,297 |
| 5) สาขาวิชาเทคโนโลยีการศึกษา | 29 | 28 | 96.55 | 26 | 92.86 | 0 | 0.00 | 0 | 0.00 | 2 | 7.69 | 26 | 96.30 | 1 | 3.57 | 1 | 3.57 | 26 | 100.00 | 26 | 100.00 | 16,529 |
| 6) สาขาวิชาภาษาไทย (หลักสูตร 5 ปี) | 29 | 29 | 100.00 | 29 | 100.00 | 0 | 0.00 | 0 | 0.00 | 0 | 0.00 | 29 | 100.00 | 0 | 0.00 | 0 | 0.00 | 29 | 100.00 | 29 | 100.00 | 16,315 |
| 7) สาขาวิชาภาษาอังกฤษ (หลักสูตร 5 ปี) | 31 | 25 | 80.65 | 25 | 100.00 | 0 | 0.00 | 0 | 0.00 | 0 | 0.00 | 25 | 100.00 | 0 | 0.00 | 0 | 0.00 | 25 | 100.00 | 25 | 100.00 | 16,638 |
| 8) สาขาวิชาสังคมศึกษา (หลักสูตร 5 ปี) | 37 | 37 | 100.00 | 37 | 100.00 | 0 | 0.00 | 0 | 0.00 | 0 | 0.00 | 37 | 100.00 | 0 | 0.00 | 0 | 0.00 | 37 | 100.00 | 37 | 100.00 | 16,278 |
| รวมบัณฑิตทั้งหมด | 323 | 300 | 92.88 | 286 | 95.33 | 1 | 0.35 | 1 | 0.35 | 14 | 4.90 | 285 | 96.94 | 4 | 1.33 | 10 | 3.33 | 283 | 99.30 | 269 | 94.39 | 16,112 |

หมายเหตุ :

1. ผลตัวชี้วัด^A หมายถึง ร้อยละของบัณฑิตระดับปริญญาตรีที่ได้งานทำหรือประกอบอาชีพอิสระภายในระยะเวลา 1 ปี (สูตรการคำนวณตามหลักเกณฑ์ของ สมศ. รายละเอียดภาคผนวก ข.)
2. ผลตัวชี้วัด^B หมายถึง ร้อยละของบัณฑิตระดับปริญญาตรีที่ทำงานตรงสาขาวิชาที่สำเร็จการศึกษา (สูตรการคำนวณตามหลักเกณฑ์ของ สมศ. รายละเอียดภาคผนวก ข.)
3. ผลตัวชี้วัด^C หมายถึง ร้อยละของบัณฑิตระดับปริญญาตรีที่ได้เงินเดือนตามเกณฑ์ที่ ก.พ. กำหนด (สูตรการคำนวณตามหลักเกณฑ์ของ สมศ. รายละเอียดภาคผนวก ข.)

ตารางภาคผนวกที่ 8 ภาวะการมีงานทำของบัณฑิต ประจำปีการศึกษา 2559 คณะวิทยาศาสตร์ มหาวิทยาลัยศิลปากร

| หลักสูตร / สาขาวิชา | จน. ผู้สำเร็จ การศึกษา | จน. ผู้ตอบ แบบ สอบถาม | คิดเป็น ร้อยละ | จน. ผู้ที่ ทำงาน แล้วทั้งหมด | คิดเป็น ร้อยละ | จน. ผู้ทำงาน เดิมก่อน ศึกษา | คิดเป็น ร้อยละ | จน. ผู้ อุปสมบท / ทหาร | คิดเป็น ร้อยละ | จน. ผู้ ประกอบ การ/ อีสาระ | คิดเป็น ร้อยละ | จน. ผู้มีงาน ทำ (ไม่รวม ผู้มีงานเดิม) | ผล ตัวชี้วัด ^A | จน. ผู้ที่ ศึกษาต่อ | คิดเป็น ร้อยละ | จน. ผู้ยัง ไม่มีงาน ทำ | คิดเป็น ร้อยละ | จน. ผู้ ทำงาน ตรงสาขา | ผล ตัวชี้วัด ^B | จน. ผู้ทำงาน ได้เงินเดือน ตามเกณฑ์ ก.พ. | ผล ตัวชี้วัด ^C | เงินเดือน เฉลี่ย |
|-----------------------------------|------------------------|-----------------------|----------------|------------------------------|----------------|-----------------------------|----------------|------------------------|----------------|----------------------------|----------------|---------------------------------------|---------------------------|---------------------|----------------|------------------------|----------------|-----------------------|---------------------------|---|---------------------------|------------------|
| วิทยาศาสตร์บัณฑิต | | | | | | | | | | | | | | | | | | | | | | |
| 1) สาขาวิชาคณิตศาสตร์ | 23 | 20 | 86.96 | 18 | 90.00 | 1 | 5.56 | 0 | 0.00 | 5 | 27.78 | 17 | 94.44 | 1 | 5.00 | 1 | 5.00 | 15 | 88.24 | 13 | 76.47 | 12,589 |
| 2) สาขาวิชาคณิตศาสตร์ประยุกต์ | 14 | 14 | 100.00 | 10 | 71.43 | 0 | 0.00 | 0 | 0.00 | 2 | 20.00 | 10 | 90.91 | 3 | 21.43 | 1 | 7.14 | 8 | 80.00 | 8 | 80.00 | 13,300 |
| 3) สาขาวิชาเคมี | 58 | 45 | 77.59 | 32 | 71.11 | 0 | 0.00 | 0 | 0.00 | 7 | 21.88 | 32 | 91.43 | 10 | 22.22 | 3 | 6.67 | 26 | 81.25 | 27 | 84.38 | 17,278 |
| 4) สาขาวิชาจุลชีววิทยา | 32 | 27 | 84.38 | 23 | 85.19 | 0 | 0.00 | 0 | 0.00 | 5 | 21.74 | 23 | 95.83 | 3 | 11.11 | 1 | 3.70 | 19 | 82.61 | 18 | 78.26 | 16,056 |
| 5) สาขาวิชาชีววิทยา | 65 | 55 | 84.62 | 41 | 74.55 | 0 | 0.00 | 0 | 0.00 | 10 | 24.39 | 41 | 93.18 | 11 | 20.00 | 3 | 5.45 | 33 | 80.49 | 32 | 78.05 | 15,118 |
| 6) สาขาวิชาเทคโนโลยีสารสนเทศ | 52 | 45 | 86.54 | 40 | 88.89 | 0 | 0.00 | 0 | 0.00 | 4 | 10.00 | 40 | 90.91 | 1 | 2.22 | 4 | 8.89 | 34 | 85.00 | 36 | 90.00 | 18,750 |
| 7) สาขาวิชาฟิสิกส์ | 19 | 19 | 100.00 | 15 | 78.95 | 0 | 0.00 | 0 | 0.00 | 2 | 13.33 | 15 | 88.24 | 2 | 10.53 | 2 | 10.53 | 13 | 86.67 | 14 | 93.33 | 14,636 |
| 8) สาขาวิชาวิทยาการคอมพิวเตอร์ | 24 | 20 | 83.33 | 16 | 80.00 | 0 | 0.00 | 0 | 0.00 | 2 | 12.50 | 16 | 88.89 | 2 | 10.00 | 2 | 10.00 | 13 | 81.25 | 12 | 75.00 | 16,154 |
| 9) สาขาวิชาวิทยาศาสตร์สิ่งแวดล้อม | 57 | 50 | 87.72 | 41 | 82.00 | 1 | 2.44 | 0 | 0.00 | 6 | 14.63 | 40 | 90.91 | 5 | 10.00 | 4 | 8.00 | 35 | 87.50 | 32 | 80.00 | 18,033 |
| 10) สาขาวิชาสถิติ | 35 | 30 | 85.71 | 25 | 83.33 | 0 | 0.00 | 0 | 0.00 | 6 | 24.00 | 25 | 89.29 | 2 | 6.67 | 3 | 10.00 | 20 | 80.00 | 20 | 80.00 | 16,182 |
| รวมบัณฑิตทั้งหมด | 379 | 325 | 85.75 | 261 | 80.31 | 2 | 0.77 | 0 | 0.00 | 49 | 18.77 | 259 | 91.52 | 40 | 12.31 | 24 | 7.38 | 216 | 83.40 | 212 | 81.85 | 15,810 |

หมายเหตุ :

1. ผลตัวชี้วัด^A หมายถึง ร้อยละของบัณฑิตระดับปริญญาตรีที่ได้งานทำหรือประกอบอาชีพอิสระภายในระยะเวลา 1 ปี (สูตรการคำนวณตามหลักเกณฑ์ของ สมศ. รายละเอียดภาคผนวก ข.)
2. ผลตัวชี้วัด^B หมายถึง ร้อยละของบัณฑิตระดับปริญญาตรีที่ทำงานตรงสาขาวิชาที่สำเร็จการศึกษา (สูตรการคำนวณตามหลักเกณฑ์ของ สมศ. รายละเอียดภาคผนวก ข.)
3. ผลตัวชี้วัด^C หมายถึง ร้อยละของบัณฑิตระดับปริญญาตรีที่ได้เงินเดือนตามเกณฑ์ที่ ก.พ. กำหนด (สูตรการคำนวณตามหลักเกณฑ์ของ สมศ. รายละเอียดภาคผนวก ข.)

ตารางภาคผนวกที่ 9 ภาวะการมีงานทำของบัณฑิต ประจำปีการศึกษา 2559 คณะเภสัชศาสตร์ มหาวิทยาลัยศิลปากร

| หลักสูตร / สาขาวิชา | จน. ผู้สำเร็จ การศึกษา | จน. ผู้ตอบ แบบ สอบถาม | คิดเป็น ร้อยละ | จน. ผู้ที่ ทำงาน แล้วทั้งหมด | คิดเป็น ร้อยละ | จน. ผู้ทำงาน เดิมก่อน ศึกษา | คิดเป็น ร้อยละ | จน. ผู้ อุปสมบท / ทหาร | คิดเป็น ร้อยละ | จน. ผู้ ประกอบ การ/ อีสาระ | คิดเป็น ร้อยละ | จน. ผู้มีงาน ทำ (ไม่รวม ผู้มีงานเดิม) | ผล ตัวชี้วัด ^A | จน. ผู้ที่ ศึกษาต่อ | คิดเป็น ร้อยละ | จน. ผู้ยัง ไม่มีงาน ทำ | คิดเป็น ร้อยละ | จน. ผู้ ทำงาน ตรงสาขา | ผล ตัวชี้วัด ^B | จน. ผู้ทำงาน ได้เงินเดือน ตามเกณฑ์ ก.พ. | ผล ตัวชี้วัด ^C | เงินเดือน เฉลี่ย |
|--|------------------------|-----------------------|----------------|------------------------------|----------------|-----------------------------|----------------|------------------------|----------------|----------------------------|----------------|---------------------------------------|---------------------------|---------------------|----------------|------------------------|----------------|-----------------------|---------------------------|---|---------------------------|------------------|
| เภสัชศาสตรบัณฑิต สาขาวิชาเภสัชศาสตร์ (หลักสูตร 6 ปี) | 164 | 145 | 88.41 | 140 | 96.55 | 1 | 0.71 | 0 | 0.00 | 6 | 4.29 | 139 | 98.58 | 3 | 2.07 | 2 | 1.38 | 139 | 100.00 | 139 | 100.00 | 32,386 |
| รวมบัณฑิตทั้งหมด | 164 | 145 | 88.41 | 140 | 96.55 | 1 | 0.71 | 0 | 0.00 | 6 | 4.29 | 139 | 98.58 | 3 | 2.07 | 2 | 1.38 | 139 | 100.00 | 139 | 100.00 | 32,386 |

หมายเหตุ :

1. ผลตัวชี้วัด^A หมายถึง ร้อยละของบัณฑิตระดับปริญญาตรีที่ได้งานทำหรือประกอบอาชีพอิสระภายในระยะเวลา 1 ปี (สูตรการคำนวณตามหลักเกณฑ์ของ สมศ. รายละเอียดภาคผนวก ข.)
2. ผลตัวชี้วัด^B หมายถึง ร้อยละของบัณฑิตระดับปริญญาตรีที่ทำงานตรงสาขาวิชาที่สำเร็จการศึกษา (สูตรการคำนวณตามหลักเกณฑ์ของ สมศ. รายละเอียดภาคผนวก ข.)
3. ผลตัวชี้วัด^C หมายถึง ร้อยละของบัณฑิตระดับปริญญาตรีที่ได้เงินเดือนตามเกณฑ์ที่ ก.พ. กำหนด (สูตรการคำนวณตามหลักเกณฑ์ของ สมศ. รายละเอียดภาคผนวก ข.)

ตารางภาคผนวกที่ 10 ภาวะการมีงานทำของบัณฑิต ประจำปีการศึกษา 2559 คณะวิศวกรรมศาสตร์และเทคโนโลยีอุตสาหกรรม มหาวิทยาลัยศิลปากร

| หลักสูตร / สาขาวิชา | จน. ผู้สำเร็จ การศึกษา | จน.ผู้ตอบ แบบ สอบถาม | คิดเป็น ร้อยละ | จน.ผู้ที่ ทำงาน แล้วทั้งหมด | คิดเป็น ร้อยละ | จน.ผู้ทำงาน เดิมก่อน ศึกษา | คิดเป็น ร้อยละ | จน.ผู้ อุปสมบท /ทหาร | คิดเป็น ร้อยละ | จน.ผู้ ประกอบ การ/ อีสาระ | คิดเป็น ร้อยละ | จน.ผู้มีงาน ทำ (ไม่รวม ผู้มีงานเดิม) | ผล ตัวชี้วัด ^A | จน.ผู้ที่ ศึกษาต่อ | คิดเป็น ร้อยละ | จน.ผู้ยัง ไม่มีงาน ทำ | คิดเป็น ร้อยละ | จน.ผู้ ทำงาน ตรงสาขา | ผล ตัวชี้วัด ^B | จน.ผู้ทำงาน ได้เงินเดือน ตามเกณฑ์ ก.พ. | ผล ตัวชี้วัด ^C | เงินเดือน เฉลี่ย |
|--|------------------------|----------------------|----------------|-----------------------------|----------------|----------------------------|----------------|----------------------|----------------|---------------------------|----------------|--------------------------------------|---------------------------|--------------------|----------------|-----------------------|----------------|----------------------|---------------------------|--|---------------------------|------------------|
| เทคโนโลยีบัณฑิต สาขาวิชาธุรกิจวิศวกรรม | 181 | 151 | 83.43 | 120 | 79.47 | 0 | 0.00 | 0 | 0.00 | 19 | 15.83 | 120 | 86.96 | 13 | 8.61 | 18 | 11.92 | 106 | 88.33 | 112 | 93.33 | 18,500 |
| วิทยาศาสตร์บัณฑิต | | | | | | | | | | | | | | | | | | | | | | |
| 1) สาขาวิชาเทคโนโลยีชีวภาพ | 45 | 39 | 86.67 | 33 | 84.62 | 2 | 6.06 | 0 | 0.00 | 3 | 9.09 | 31 | 91.18 | 3 | 7.69 | 3 | 7.69 | 28 | 90.32 | 29 | 93.55 | 17,426 |
| 2) สาขาวิชาเทคโนโลยีอาหาร | 71 | 60 | 84.51 | 50 | 83.33 | 1 | 2.00 | 0 | 0.00 | 10 | 20.00 | 49 | 87.50 | 3 | 5.00 | 7 | 11.67 | 43 | 87.76 | 40 | 81.63 | 16,742 |
| วิศวกรรมศาสตรบัณฑิต | | | | | | | | | | | | | | | | | | | | | | |
| 1) สาขาวิชาปิโตรเคมีและวัสดุพอลิเมอร์ | 102 | 82 | 80.39 | 70 | 85.37 | 0 | 0.00 | 0 | 0.00 | 9 | 12.86 | 70 | 92.11 | 6 | 7.32 | 6 | 7.32 | 58 | 82.86 | 61 | 87.14 | 19,576 |
| 2) สาขาวิชาวัสดุขั้นสูงและนาโนเทคโนโลยี | 41 | 36 | 87.80 | 31 | 86.11 | 0 | 0.00 | 0 | 0.00 | 10 | 32.26 | 31 | 91.18 | 2 | 5.56 | 3 | 8.33 | 29 | 93.55 | 27 | 87.10 | 21,211 |
| 3) สาขาวิชาวิศวกรรมกระบวนการชีวภาพ | 10 | 9 | 90.00 | 8 | 88.89 | 0 | 0.00 | 0 | 0.00 | 3 | 37.50 | 8 | 100.00 | 1 | 11.11 | 0 | 0.00 | 7 | 87.50 | 7 | 87.50 | 17,398 |
| 4) สาขาวิชาวิศวกรรมการจัดการและโลจิสติกส์ | 84 | 75 | 89.29 | 64 | 85.33 | 1 | 1.56 | 0 | 0.00 | 11 | 17.19 | 63 | 91.30 | 5 | 6.67 | 6 | 8.00 | 55 | 87.30 | 52 | 82.54 | 20,021 |
| 5) สาขาวิชาวิศวกรรมเคมี | 36 | 32 | 88.89 | 28 | 87.50 | 0 | 0.00 | 0 | 0.00 | 5 | 17.86 | 28 | 90.32 | 1 | 3.13 | 3 | 9.38 | 25 | 89.29 | 27 | 96.43 | 18,783 |
| 6) สาขาวิชาวิศวกรรมเครื่องกล | 85 | 75 | 88.24 | 67 | 89.33 | 0 | 0.00 | 0 | 0.00 | 5 | 7.46 | 67 | 91.78 | 2 | 2.67 | 6 | 8.00 | 63 | 94.03 | 64 | 95.52 | 20,022 |
| 7) สาขาวิชาวิศวกรรมอิเล็กทรอนิกส์และระบบ คอมพิวเตอร์ | 130 | 117 | 90.00 | 94 | 80.34 | 1 | 1.06 | 0 | 0.00 | 17 | 18.09 | 93 | 88.57 | 11 | 9.40 | 12 | 10.26 | 90 | 96.77 | 87 | 93.55 | 20,502 |
| 8) สาขาวิชาวิศวกรรมอุตสาหกรรม | 53 | 46 | 86.79 | 41 | 89.13 | 1 | 2.44 | 0 | 0.00 | 6 | 14.63 | 40 | 97.56 | 4 | 8.70 | 1 | 2.17 | 36 | 90.00 | 39 | 97.50 | 19,400 |
| รวมบัณฑิตทั้งหมด | 838 | 722 | 86.16 | 606 | 83.93 | 6 | 0.99 | 0 | 0.00 | 98 | 16.17 | 600 | 90.23 | 51 | 7.06 | 65 | 9.00 | 540 | 90.00 | 545 | 90.83 | 19,614 |

หมายเหตุ :

- ผลตัวชี้วัด^A หมายถึง ร้อยละของบัณฑิตระดับปริญญาตรีที่ได้งานทำหรือประกอบอาชีพอิสระภายในระยะเวลา 1 ปี (สูตรการคำนวณตามหลักเกณฑ์ของ สมศ. รายละเอียดภาคผนวก ข.)
- ผลตัวชี้วัด^B หมายถึง ร้อยละของบัณฑิตระดับปริญญาตรีที่ทำงานตรงสาขาวิชาที่สำเร็จการศึกษา (สูตรการคำนวณตามหลักเกณฑ์ของ สมศ. รายละเอียดภาคผนวก ข.)
- ผลตัวชี้วัด^C หมายถึง ร้อยละของบัณฑิตระดับปริญญาตรีที่ได้เงินเดือนตามเกณฑ์ที่ ก.พ. กำหนด (สูตรการคำนวณตามหลักเกณฑ์ของ สมศ. รายละเอียดภาคผนวก ข.)

ตารางภาคผนวกที่ 11 ภาวะการมีงานทำของบัณฑิต ประจำปีการศึกษา 2559 คณะดุริยางคศาสตร์ มหาวิทยาลัยศิลปากร

| หลักสูตร / สาขาวิชา | จน. ผู้สำเร็จ การศึกษา | จน. ผู้ตอบ แบบ สอบถาม | คิดเป็น ร้อยละ | จน. ผู้ที่ ทำงาน แล้วทั้งหมด | คิดเป็น ร้อยละ | จน. ผู้ทำงาน เดิมก่อน ศึกษา | คิดเป็น ร้อยละ | จน. ผู้ อุปสมบท / ทหาร | คิดเป็น ร้อยละ | จน. ผู้ ประกอบ การ/ อีสาระ | คิดเป็น ร้อยละ | จน. ผู้มีงาน ทำ (ไม่รวม ผู้มีงานเดิม) | ผล ตัวชี้วัด ^A | จน. ผู้ที่ ศึกษาต่อ | คิดเป็น ร้อยละ | จน. ผู้ยัง ไม่มีงาน ทำ | คิดเป็น ร้อยละ | จน. ผู้ ทำงาน ตรงสาขา | ผล ตัวชี้วัด ^B | จน. ผู้ทำงาน ได้เงินเดือน ตามเกณฑ์ ก.พ. | ผล ตัวชี้วัด ^C | เงินเดือน เฉลี่ย |
|-----------------------------|------------------------|-----------------------|----------------|------------------------------|----------------|-----------------------------|----------------|------------------------|----------------|----------------------------|----------------|---------------------------------------|---------------------------|---------------------|----------------|------------------------|----------------|-----------------------|---------------------------|---|---------------------------|------------------|
| ดุริยางคศาสตร์บัณฑิต | | | | | | | | | | | | | | | | | | | | | | |
| 1) สาขาวิชาการแสดงดนตรี | 28 | 23 | 82.14 | 20 | 86.96 | 3 | 15.00 | 0 | 0.00 | 5 | 25.00 | 17 | 94.44 | 2 | 8.70 | 1 | 4.35 | 13 | 76.47 | 14 | 82.35 | 17,600 |
| 2) สาขาวิชาดนตรีแจ๊ส | 14 | 13 | 92.86 | 10 | 76.92 | 2 | 20.00 | 0 | 0.00 | 3 | 30.00 | 8 | 72.73 | 0 | 0.00 | 3 | 23.08 | 8 | 100.00 | 8 | 100.00 | 14,333 |
| 3) สาขาวิชาดนตรีเชิงพาณิชย์ | 36 | 34 | 94.44 | 27 | 79.41 | 3 | 11.11 | 0 | 0.00 | 7 | 25.93 | 24 | 80.00 | 1 | 2.94 | 6 | 17.65 | 20 | 83.33 | 20 | 83.33 | 20,214 |
| รวมบัณฑิตทั้งหมด | 78 | 70 | 89.74 | 57 | 81.43 | 8 | 14.04 | 0 | 0.00 | 15 | 26.32 | 49 | 83.05 | 3 | 4.29 | 10 | 14.29 | 41 | 83.67 | 42 | 85.71 | 17,383 |

หมายเหตุ :

- ผลตัวชี้วัด^A หมายถึง ร้อยละของบัณฑิตระดับปริญญาตรีที่ได้งานทำหรือประกอบอาชีพอิสระภายในระยะเวลา 1 ปี (สูตรการคำนวณตามหลักเกณฑ์ของ สมศ. รายละเอียดภาคผนวก ข.)
- ผลตัวชี้วัด^B หมายถึง ร้อยละของบัณฑิตระดับปริญญาตรีที่ทำงานตรงสาขาวิชาที่สำเร็จการศึกษา (สูตรการคำนวณตามหลักเกณฑ์ของ สมศ. รายละเอียดภาคผนวก ข.)
- ผลตัวชี้วัด^C หมายถึง ร้อยละของบัณฑิตระดับปริญญาตรีที่ได้เงินเดือนตามเกณฑ์ที่ ก.พ. กำหนด (สูตรการคำนวณตามหลักเกณฑ์ของ สมศ. รายละเอียดภาคผนวก ข.)

ตารางภาคผนวกที่ 12 ภาวะการมีงานทำของบัณฑิต ประจำปีการศึกษา 2559 คณะสัตวศาสตร์และเทคโนโลยีการเกษตร มหาวิทยาลัยศิลปากร

| หลักสูตร / สาขาวิชา | จน. ผู้สำเร็จ การศึกษา | จน. ผู้ตอบ แบบ สอบถาม | คิดเป็น ร้อยละ | จน. ผู้ที่ ทำงาน แล้วทั้งหมด | คิดเป็น ร้อยละ | จน. ผู้ทำงาน เดิมก่อน ศึกษา | คิดเป็น ร้อยละ | จน. ผู้ อุปสมบท / ทหาร | คิดเป็น ร้อยละ | จน. ผู้ ประกอบ การ/ อีสาระ | คิดเป็น ร้อยละ | จน. ผู้มีงาน ทำ (ไม่รวม ผู้มีงานเดิม) | ผล ตัวชี้วัด ^A | จน. ผู้ที่ ศึกษาต่อ | คิดเป็น ร้อยละ | จน. ผู้ยัง ไม่มีงาน ทำ | คิดเป็น ร้อยละ | จน. ผู้ ทำงาน ตรงสาขา | ผล ตัวชี้วัด ^B | จน. ผู้ทำงาน ได้เงินเดือน ตามเกณฑ์ ก.พ. | ผล ตัวชี้วัด ^C | เงินเดือน เฉลี่ย |
|---|------------------------|-----------------------|----------------|------------------------------|----------------|-----------------------------|----------------|------------------------|----------------|----------------------------|----------------|---------------------------------------|---------------------------|---------------------|----------------|------------------------|----------------|-----------------------|---------------------------|---|---------------------------|------------------|
| วิทยาศาสตร์บัณฑิต | | | | | | | | | | | | | | | | | | | | | | |
| 1) สาขาวิชาเทคโนโลยีการผลิตพืช | 42 | 38 | 90.48 | 31 | 81.58 | 0 | 0.00 | 0 | 0.00 | 0 | 0.00 | 31 | 83.78 | 1 | 2.63 | 6 | 15.79 | 24 | 77.42 | 24 | 77.42 | 14,317 |
| 2) สาขาวิชาเทคโนโลยีการผลิตสัตว์น้ำ | 41 | 36 | 87.80 | 28 | 77.78 | 0 | 0.00 | 0 | 0.00 | 2 | 7.14 | 28 | 77.78 | 0 | 0.00 | 8 | 22.22 | 26 | 92.86 | 24 | 85.71 | 15,286 |
| 3) สาขาวิชาสัตวศาสตร์และเทคโนโลยีการเกษตร | 102 | 89 | 87.25 | 77 | 86.52 | 1 | 1.30 | 0 | 0.00 | 4 | 5.19 | 76 | 88.37 | 2 | 2.25 | 10 | 11.24 | 70 | 92.11 | 69 | 90.79 | 16,724 |
| รวมบัณฑิตทั้งหมด | 185 | 163 | 88.11 | 136 | 83.44 | 1 | 0.74 | 0 | 0.00 | 6 | 4.41 | 135 | 84.91 | 3 | 1.84 | 24 | 14.72 | 120 | 88.89 | 117 | 86.67 | 15,442 |

หมายเหตุ :

1. ผลตัวชี้วัด^A หมายถึง ร้อยละของบัณฑิตระดับปริญญาตรีที่ได้งานทำหรือประกอบอาชีพอิสระภายในระยะเวลา 1 ปี (สูตรการคำนวณตามหลักเกณฑ์ของ สมศ. รายละเอียดภาคผนวก ข.)
2. ผลตัวชี้วัด^B หมายถึง ร้อยละของบัณฑิตระดับปริญญาตรีที่ทำงานตรงสาขาวิชาที่สำเร็จการศึกษา (สูตรการคำนวณตามหลักเกณฑ์ของ สมศ. รายละเอียดภาคผนวก ข.)
3. ผลตัวชี้วัด^C หมายถึง ร้อยละของบัณฑิตระดับปริญญาตรีที่ได้เงินเดือนตามเกณฑ์ที่ ก.พ. กำหนด (สูตรการคำนวณตามหลักเกณฑ์ของ สมศ. รายละเอียดภาคผนวก ข.)

ตารางภาคผนวกที่ 13 ภาวะการมีงานทำของบัณฑิต ประจำปีการศึกษา 2559 คณะวิทยาการจัดการ มหาวิทยาลัยศิลปากร

| หลักสูตร / สาขาวิชา | จน. ผู้สำเร็จ การศึกษา | จน. ผู้ตอบ แบบ สอบถาม | คิดเป็น ร้อยละ | จน. ผู้ที่ ทำงาน แล้วทั้งหมด | คิดเป็น ร้อยละ | จน. ผู้ทำงาน เดิมก่อน ศึกษา | คิดเป็น ร้อยละ | จน. ผู้ อุปสมบท / ทหาร | คิดเป็น ร้อยละ | จน. ผู้ ประกอบ การ/ อีสาระ | คิดเป็น ร้อยละ | จน. ผู้มีงาน ทำ (ไม่รวม ผู้มีงานเดิม) | ผล ตัวชี้วัด ^A | จน. ผู้ที่ ศึกษาต่อ | คิดเป็น ร้อยละ | จน. ผู้ยัง ไม่มีงาน ทำ | คิดเป็น ร้อยละ | จน. ผู้ ทำงาน ตรงสาขา | ผล ตัวชี้วัด ^B | จน. ผู้ทำงาน ได้เงินเดือน ตามเกณฑ์ ก.พ. | ผล ตัวชี้วัด ^C | เงินเดือน เฉลี่ย |
|---|------------------------|-----------------------|----------------|------------------------------|----------------|-----------------------------|----------------|------------------------|----------------|----------------------------|----------------|---------------------------------------|---------------------------|---------------------|----------------|------------------------|----------------|-----------------------|---------------------------|---|---------------------------|------------------|
| บริหารธุรกิจบัณฑิต | | | | | | | | | | | | | | | | | | | | | | |
| 1) สาขาวิชาการจัดการธุรกิจทั่วไป | 84 | 80 | 95.24 | 70 | 87.50 | 2 | 2.86 | 0 | 0.00 | 3 | 4.29 | 68 | 88.31 | 1 | 1.25 | 9 | 11.25 | 56 | 82.35 | 56 | 82.35 | 14,903 |
| 2) สาขาวิชาการจัดการธุรกิจและภาษาอังกฤษ | 99 | 91 | 91.92 | 72 | 79.12 | 0 | 0.00 | 0 | 0.00 | 3 | 4.17 | 72 | 84.71 | 6 | 6.59 | 13 | 14.29 | 60 | 83.33 | 67 | 93.06 | 16,144 |
| 3) สาขาวิชาการจัดการโรงแรม | 91 | 85 | 93.41 | 80 | 94.12 | 1 | 1.25 | 0 | 0.00 | 2 | 2.50 | 79 | 94.05 | 0 | 0.00 | 5 | 5.88 | 77 | 97.47 | 72 | 91.14 | 16,520 |
| 4) สาขาวิชาการตลาด | 100 | 83 | 83.00 | 70 | 84.34 | 0 | 0.00 | 0 | 0.00 | 4 | 5.71 | 70 | 86.42 | 2 | 2.41 | 11 | 13.25 | 61 | 87.14 | 68 | 97.14 | 18,916 |
| รัฐประศาสนศาสตรบัณฑิต สาขาวิชารัฐประศาสน ศาสตร์ | 97 | 84 | 86.60 | 64 | 76.19 | 0 | 0.00 | 0 | 0.00 | 3 | 4.69 | 64 | 87.67 | 11 | 13.10 | 9 | 10.71 | 55 | 85.94 | 59 | 92.19 | 17,702 |
| ศิลปศาสตรบัณฑิต | | | | | | | | | | | | | | | | | | | | | | |
| 1) สาขาวิชาการจัดการการท่องเที่ยว | 97 | 88 | 90.72 | 68 | 77.27 | 0 | 0.00 | 0 | 0.00 | 2 | 2.94 | 68 | 82.93 | 6 | 6.82 | 14 | 15.91 | 60 | 88.24 | 60 | 88.24 | 17,788 |
| 2) สาขาวิชาการจัดการชุมชน | 54 | 49 | 90.74 | 38 | 77.55 | 1 | 2.63 | 0 | 0.00 | 3 | 7.89 | 37 | 78.72 | 1 | 2.04 | 10 | 20.41 | 31 | 83.78 | 30 | 81.08 | 14,507 |
| รวมบัณฑิตทั้งหมด | 622 | 560 | 90.03 | 462 | 82.50 | 4 | 0.87 | 0 | 0.00 | 20 | 4.33 | 458 | 86.58 | 27 | 4.82 | 71 | 12.68 | 400 | 87.34 | 412 | 89.96 | 16,640 |

หมายเหตุ :

1. ผลตัวชี้วัด^A หมายถึง ร้อยละของบัณฑิตระดับปริญญาตรีที่ได้งานทำหรือประกอบอาชีพอิสระภายในระยะเวลา 1 ปี (สูตรการคำนวณตามหลักเกณฑ์ของ สมศ. รายละเอียดภาคผนวก ข.)
2. ผลตัวชี้วัด^B หมายถึง ร้อยละของบัณฑิตระดับปริญญาตรีที่ทำงานตรงสาขาวิชาที่สำเร็จการศึกษา (สูตรการคำนวณตามหลักเกณฑ์ของ สมศ. รายละเอียดภาคผนวก ข.)
3. ผลตัวชี้วัด^C หมายถึง ร้อยละของบัณฑิตระดับปริญญาตรีที่ได้เงินเดือนตามเกณฑ์ที่ ก.พ. กำหนด (สูตรการคำนวณตามหลักเกณฑ์ของ สมศ. รายละเอียดภาคผนวก ข.)

ตารางภาคผนวกที่ 14 ภาวะการมีงานทำของบัณฑิต ประจำปีการศึกษา 2559 คณะเทคโนโลยีสารสนเทศและการสื่อสาร มหาวิทยาลัยศิลปากร

| หลักสูตร / สาขาวิชา | จน. ผู้สำเร็จ การศึกษา | จน. ผู้ตอบ แบบ สอบถาม | คิดเป็น ร้อยละ | จน. ผู้ที่ ทำงาน แล้วทั้งหมด | คิดเป็น ร้อยละ | จน. ผู้ทำงาน เดิมก่อน ศึกษา | คิดเป็น ร้อยละ | จน. ผู้ อุปสมบท / ทหาร | คิดเป็น ร้อยละ | จน. ผู้ ประกอบ การ/ อีสาระ | คิดเป็น ร้อยละ | จน. ผู้มีงาน ทำ (ไม่รวม ผู้มีงานเดิม) | ผล ตัวชี้วัด ^A | จน. ผู้ที่ ศึกษาต่อ | คิดเป็น ร้อยละ | จน. ผู้ยัง ไม่มีงาน ทำ | คิดเป็น ร้อยละ | จน. ผู้ ทำงาน ตรงสาขา | ผล ตัวชี้วัด ^B | จน. ผู้ทำงาน ได้เงินเดือน ตามเกณฑ์ ก.พ. | ผล ตัวชี้วัด ^C | เงินเดือน เฉลี่ย |
|--|------------------------|-----------------------|----------------|------------------------------|----------------|-----------------------------|----------------|------------------------|----------------|----------------------------|----------------|---------------------------------------|---------------------------|---------------------|----------------|------------------------|----------------|-----------------------|---------------------------|---|---------------------------|------------------|
| นิเทศศาสตรบัณฑิต สาขาวิชานิเทศศาสตร์ | 154 | 154 | 100.00 | 130 | 84.42 | 5 | 3.85 | 0 | 0.00 | 21 | 16.15 | 125 | 85.62 | 3 | 1.95 | 21 | 13.64 | 124 | 99.20 | 115 | 92.00 | 18,678 |
| วิทยาศาสตร์บัณฑิต | | | | | | | | | | | | | | | | | | | | | | |
| 1) สาขาวิชาเทคโนโลยีสารสนเทศธุรกิจ | 99 | 97 | 97.98 | 90 | 92.78 | 2 | 2.22 | 0 | 0.00 | 4 | 4.44 | 88 | 95.65 | 3 | 3.09 | 4 | 4.12 | 80 | 90.91 | 85 | 96.59 | 19,288 |
| 2) สาขาวิชาเทคโนโลยีสารสนเทศเพื่อการออกแบบ | 102 | 102 | 100.00 | 88 | 86.27 | 1 | 1.14 | 1 | 1.14 | 7 | 7.95 | 87 | 88.78 | 2 | 1.96 | 12 | 11.76 | 78 | 89.66 | 80 | 91.95 | 19,241 |
| รวมบัณฑิตหลักสูตรวิทยาศาสตร์บัณฑิต | 201 | 199 | 99.00 | 178 | 89.45 | 3 | 1.69 | 1 | 0.56 | 11 | 6.18 | 175 | 92.11 | 5 | 2.51 | 16 | 8.04 | 158 | 88.76 | 165 | 94.29 | 19,265 |
| รวมบัณฑิตทั้งหมด | 355 | 353 | 99.44 | 308 | 87.25 | 8 | 2.60 | 1 | 0.32 | 32 | 10.39 | 300 | 89.29 | 8 | 2.27 | 37 | 10.48 | 282 | 94.00 | 280 | 93.33 | 19,069 |

หมายเหตุ :

1. ผลตัวชี้วัด^A หมายถึง ร้อยละของบัณฑิตระดับปริญญาตรีที่ได้งานทำหรือประกอบอาชีพอิสระภายในระยะเวลา 1 ปี (สูตรการคำนวณตามหลักเกณฑ์ของ สมศ. รายละเอียดภาคผนวก ข.)
2. ผลตัวชี้วัด^B หมายถึง ร้อยละของบัณฑิตระดับปริญญาตรีที่ทำงานตรงสาขาวิชาที่สำเร็จการศึกษา (สูตรการคำนวณตามหลักเกณฑ์ของ สมศ. รายละเอียดภาคผนวก ข.)
3. ผลตัวชี้วัด^C หมายถึง ร้อยละของบัณฑิตระดับปริญญาตรีที่ได้เงินเดือนตามเกณฑ์ที่ ก.พ. กำหนด (สูตรการคำนวณตามหลักเกณฑ์ของ สมศ. รายละเอียดภาคผนวก ข.)

ตารางภาคผนวกที่ 15 ภาวะการมีงานทำของบัณฑิต ประจำปีการศึกษา 2559 วิทยาลัยนานาชาติ มหาวิทยาลัยศิลปากร

| หลักสูตร / สาขาวิชา | จน. ผู้สำเร็จการศึกษา | จน. ผู้ตอบแบบสอบถาม | คิดเป็นร้อยละ | จน. ผู้ที่ทำงานแล้วทั้งหมด | คิดเป็นร้อยละ | จน. ผู้ทำงานเดิมก่อนศึกษา | คิดเป็นร้อยละ | จน. ผู้อุปสมบท/ทหาร | คิดเป็นร้อยละ | จน. ผู้ประกอบกิจการ/อิสระ | คิดเป็นร้อยละ | จน. ผู้มีงานทำ (ไม่รวมผู้มีงานเดิม) | ผลตัวชี้วัด ^A | จน. ผู้ที่ศึกษาต่อ | คิดเป็นร้อยละ | จน. ผู้ยังไม่มีงานทำ | คิดเป็นร้อยละ | จน. ผู้ทำงานตรงสาขา | ผลตัวชี้วัด ^B | จน. ผู้ทำงานได้เงินเดือนตามเกณฑ์ ก.พ. | ผลตัวชี้วัด ^C | เงินเดือนเฉลี่ย |
|---|-----------------------|---------------------|---------------|----------------------------|---------------|---------------------------|---------------|---------------------|---------------|---------------------------|---------------|-------------------------------------|--------------------------|--------------------|---------------|----------------------|---------------|---------------------|--------------------------|---------------------------------------|--------------------------|-----------------|
| บริหารธุรกิจบัณฑิต สาขาวิชาการจัดการโรงแรม (หลักสูตรนานาชาติ) | 122 | 109 | 89.34 | 83 | 76.15 | 2 | 2.41 | 0 | 0.00 | 15 | 18.07 | 81 | 85.26 | 12 | 11.01 | 14 | 12.84 | 80 | 98.77 | 73 | 90.12 | 21,532 |
| ศิลปบัณฑิต สาขาวิชาการออกแบบสื่อสารดิจิทัล (หลักสูตรนานาชาติ) | 32 | 29 | 90.63 | 20 | 68.97 | 3 | 15.00 | 0 | 0.00 | 4 | 20.00 | 17 | 77.27 | 4 | 13.79 | 5 | 17.24 | 17 | 100.00 | 15 | 88.24 | 21,923 |
| รวมบัณฑิตทั้งหมด | 154 | 138 | 89.61 | 103 | 74.64 | 5 | 4.85 | 0 | 0.00 | 19 | 18.45 | 98 | 83.76 | 16 | 11.59 | 19 | 13.77 | 97 | 98.98 | 88 | 89.80 | 21,728 |

หมายเหตุ :

1. ผลตัวชี้วัด^A หมายถึง ร้อยละของบัณฑิตระดับปริญญาตรีที่ได้งานทำหรือประกอบอาชีพอิสระภายในระยะเวลา 1 ปี (สูตรการคำนวณตามหลักเกณฑ์ของ สมศ. รายละเอียดภาคผนวก ข.)
2. ผลตัวชี้วัด^B หมายถึง ร้อยละของบัณฑิตระดับปริญญาตรีที่ทำงานตรงสาขาวิชาที่สำเร็จการศึกษา (สูตรการคำนวณตามหลักเกณฑ์ของ สมศ. รายละเอียดภาคผนวก ข.)
3. ผลตัวชี้วัด^C หมายถึง ร้อยละของบัณฑิตระดับปริญญาตรีที่ได้เงินเดือนตามเกณฑ์ที่ ก.พ. กำหนด (สูตรการคำนวณตามหลักเกณฑ์ของ สมศ. รายละเอียดภาคผนวก ข.)

ภาคผนวก ข.

สูตรการคำนวณตามหลักเกณฑ์ต่างๆ

สูตรการคำนวณตามหลักเกณฑ์ต่างๆ

1. การคำนวณหาค่าร้อยละของบัณฑิตระดับปริญญาตรีที่ได้งานทำหรือประกอบอาชีพอิสระภายในระยะเวลา 1 ปี

ตัวอย่างข้อมูลที่จัดเก็บเบื้องต้น

มหาวิทยาลัยศิลปากร มีผู้สำเร็จการศึกษาระดับปริญญาตรี ในปีการศึกษา 2558 จำนวน 2,805 คน โดยมีผู้ตอบแบบสอบถาม จำนวน 2,595 คน ซึ่งเป็นผู้ที่มิ้งงานทำหรือประกอบอาชีพอิสระหลังสำเร็จการศึกษา จำนวน 1,465 คน เป็นผู้สำเร็จการศึกษาที่มิ้งงานทำอยู่ก่อนแล้ว จำนวน 38 คน เป็นผู้สำเร็จการศึกษาที่ศึกษาต่อ จำนวน 380 คน อุปสมบท จำนวน 2 คน และผู้ถูกเกณฑ์ทหาร จำนวน 2 คน

ก) การคำนวณตามหลักเกณฑ์ปกติ

การคำนวณหาค่าร้อยละของผู้สำเร็จการศึกษาที่มิ้งงานทำและประกอบอาชีพอิสระ

$$= \frac{c}{n} \times 100$$

โดยแทนค่าสูตร ดังนี้

c = จำนวนผู้สำเร็จการศึกษาที่มิ้งงานทำหรือประกอบอาชีพอิสระ

n = จำนวนผู้ตอบแบบสอบถาม

$$\begin{aligned} &= \frac{1,465}{2,595} \times 100 \\ &= 56.4547\% \end{aligned}$$

ข) การคำนวณตามหลักเกณฑ์ สมศ.

| | |
|---|--------------|
| <p>จำนวนผู้สำเร็จการศึกษาที่มิ้งงานทำหรือประกอบอาชีพอิสระ (ไม่รวมผู้ที่มิ้งงานทำอยู่ก่อนแล้ว)</p> <hr/> <p>จำนวนผู้ตอบแบบสอบถาม (ไม่รวมผู้อุปสมบท ผู้ที่เกณฑ์ทหาร ผู้ศึกษาต่อ และผู้ที่มิ้งงานทำอยู่ก่อนแล้ว)</p> | <p>× 100</p> |
|---|--------------|

โดยแทนค่าสูตร ดังนี้

c = จำนวนผู้สำเร็จการศึกษาที่มีงานทำหรือประกอบอาชีพอิสระ

a = จำนวนผู้มีงานทำอยู่ก่อนแล้ว

b = จำนวนผู้ศึกษาต่อ

n = จำนวนผู้ตอบแบบสอบถาม

e = จำนวนผู้อุปสมบท

f = จำนวนผู้ที่ถูกเกณฑ์ทหาร

$$\begin{aligned} &= \frac{c - a}{n - e - f - b - a} \times 100 \\ &= \frac{1,465 - 38}{2,595 - 2 - 2 - 380 - 38} \times 100 \\ &= 65.6695\% \end{aligned}$$

2. การคำนวณหาจำนวนร้อยละของบัณฑิตระดับปริญญาตรีที่ได้งานทำตรงสาขาที่สำเร็จการศึกษา

ตัวอย่างข้อมูลที่จัดเก็บเบื้องต้น

มหาวิทยาลัยศิลปากร มีผู้สำเร็จการศึกษาระดับปริญญาตรี ในปีการศึกษา 2558 จำนวน 2,805 คน โดยมีผู้ตอบแบบสอบถาม จำนวน 2,595 คน ซึ่งเป็นผู้ที่มีงานทำหรือประกอบอาชีพอิสระ หลังสำเร็จการศึกษา จำนวน 1,465 คน เป็นผู้สำเร็จการศึกษาที่มีงานทำอยู่ก่อนแล้ว จำนวน 38 คน และเป็นผู้สำเร็จการศึกษาที่ศึกษาต่อ จำนวน 380 คน และเป็นผู้สำเร็จการศึกษาที่มีงานทำตรงสาขาวิชาที่สำเร็จการศึกษา จำนวน 1,079 คน

วิธีทำ วิธีการคำนวณ แบ่งเป็น 2 ขั้นตอน ดังนี้

$$\text{ขั้นตอนที่ 1 คำนวณหาร้อยละของผู้ตอบแบบสอบถาม} = \frac{n}{N} \times 100$$

โดยแทนค่าสูตร ดังนี้

n = จำนวนผู้ตอบแบบสอบถาม

N = จำนวนผู้สำเร็จการศึกษาทั้งหมด

$$\begin{aligned} &= \frac{2,595}{2,805} \times 100 \\ &= 92.5133\% \end{aligned}$$

ขั้นตอนที่ 2 คำนวณหาร้อยละของผู้สำเร็จการศึกษาที่มีงานทำตรงสาขาที่สำเร็จการศึกษา

$$= \frac{(d)}{(c)} \times 100$$

โดยแทนค่าสูตร ดังนี้

$$d = \text{จำนวนผู้สำเร็จการศึกษาที่มีงานทำตรงสาขาวิชาที่สำเร็จการศึกษา}$$

$$c = \text{จำนวนผู้สำเร็จการศึกษาที่มีงานทำหรือประกอบอาชีพอิสระ}$$

$$= \frac{(1,079)}{(1,465)} \times 100$$

$$= 73.6519\%$$

3. การคำนวณหาจำนวนร้อยละของบัณฑิตที่ได้เงินเดือนตามเกณฑ์ที่ ก.พ. กำหนด

ตัวอย่างข้อมูลที่จัดเก็บเบื้องต้น

มหาวิทยาลัยศิลปากร มีผู้สำเร็จการศึกษาระดับปริญญาตรี ในปีการศึกษา 2558 จำนวน 2,805 คน โดยมีผู้ตอบแบบสอบถาม จำนวน 2,595 คน ซึ่งเป็นผู้ที่มีงานทำหรือประกอบอาชีพอิสระ หลังสำเร็จการศึกษา จำนวน 1,465 คน เป็นผู้สำเร็จการศึกษาที่มีงานทำอยู่ก่อนแล้ว จำนวน 38 คน และเป็นผู้สำเร็จการศึกษาที่ศึกษาต่อ จำนวน 380 คน และเป็นผู้สำเร็จการศึกษาที่มีงานทำโดยได้เงินเดือนตามเกณฑ์ที่ ก.พ. กำหนด จำนวน 1,400 คน โดยกำหนดว่าผู้สำเร็จการศึกษาในหลักสูตรที่ใช้ระยะเวลาในการศึกษา 4 ปี ต้องได้รับเงินเดือนขั้นต้น ไม่น้อยกว่า 15,000 บาท ต่อเดือน ผู้สำเร็จการศึกษาในหลักสูตรที่ใช้ระยะเวลาในการศึกษา 5 ปี ต้องได้รับเงินเดือนขั้นต้น ไม่น้อยกว่า 15,800 บาท ต่อเดือน และผู้สำเร็จการศึกษาในหลักสูตรที่ใช้ระยะเวลาในการศึกษา 6 ปี ต้องได้รับเงินเดือนขั้นต้น ไม่น้อยกว่า 17,500 บาท ต่อเดือน

วิธีทำ วิธีการคำนวณ แบ่งเป็น 2 ขั้นตอน ดังนี้

$$\text{ขั้นตอนที่ 1 คำนวณหาร้อยละของผู้ตอบแบบสอบถาม} = \frac{n}{N} \times 100$$

โดยแทนค่าสูตร ดังนี้

$$n = \text{จำนวนผู้ตอบแบบสอบถาม}$$

$$N = \text{จำนวนผู้สำเร็จการศึกษาทั้งหมด}$$

$$= \frac{2,595}{2,805} \times 100$$

$$= 92.5133\%$$

ขั้นตอนที่ 2 คำนวณหาร้อยละของผู้ที่ได้เงินเดือนตามเกณฑ์ที่ ก.พ. กำหนด

$$= \frac{(e)}{(f)} \times 100$$

โดยแทนค่าสูตร ดังนี้

e = จำนวนผู้สำเร็จการศึกษาที่มีงานทำโดยได้เงินเดือนตามเกณฑ์ที่ ก.พ. กำหนด

f = จำนวนผู้สำเร็จการศึกษาที่มีงานทำหรือประกอบอาชีพอิสระ

$$= \frac{(1,400)}{(1,465)} \times 100$$
$$= 95.5631\%$$

ภาคผนวก ค.

แบบสอบถามภาวะการทำงานทำของบัณฑิต

มหาวิทยาลัยศิลปากร ปีการศึกษา 2559

เรียน บัณฑิตมหาวิทยาลัยศิลปากรทุกท่าน

เนื่องด้วยสำนักงานคณะกรรมการการอุดมศึกษา (สกอ.) ต้องการติดตามคุณภาพการผลิตบัณฑิตของสถาบัน จึงขอความร่วมมือบัณฑิตตอบแบบสำรวจการมีงานทำของบัณฑิต โดยระดับปริญญาตรีมี 2 กรณีให้เลือกดังนี้

- 1) กรณีข้อมูลเหมือนเดิมกับที่เคยได้ขึ้นทะเบียนสำเร็จการศึกษากับกองบริการการศึกษาของมหาวิทยาลัย (บัณฑิตไม่ต้องตอบแบบสำรวจนี้ สามารถส่งคืนแบบสำรวจเปล่าให้อาจารย์ / เจ้าหน้าที่ของคณะวิชา)
- 2) กรณีมีการปรับปรุงข้อมูล : ขอความร่วมมือให้บัณฑิตตอบข้อมูลในแบบสำรวจนี้ให้ครบถ้วนทุกข้อความ หรือโปรดตอบแบบสำรวจในระบบออนไลน์ โดยผ่านช่องทาง “ระบบภาวะการมีงานทำ” จากเว็บไซต์ของกองแผนงาน มหาวิทยาลัยศิลปากร www.plan.su.ac.th ดังวิธีด้านล่างนี้

สำหรับบัณฑิตในระดับบัณฑิตศึกษา ขอความร่วมมือให้บัณฑิตตอบข้อมูลในแบบสำรวจนี้ให้ครบถ้วนทุกข้อความ หรือโปรดตอบแบบสำรวจในระบบออนไลน์ โดยวิธีดังต่อไปนี้

☛ วิธีเข้าระบบจากเว็บไซต์ของกองแผนงาน มหาวิทยาลัยศิลปากร www.plan.su.ac.th เลือก “ระบบภาวะการมีงานทำ”



ระบบภาวะการมีงานทำ

อยู่ด้านล่างของเว็บไซต์ของกองแผนงาน เลือกเมนูบัณฑิตตอบแบบสำรวจภาวะการมีงานทำของบัณฑิตในระบบ สกอ. เลือกเมนู> สำหรับผู้สำเร็จการศึกษา โดยกำหนดรหัสผู้ใช้และรหัสผ่าน ดังนี้

- รหัสผู้ใช้ : ใช้หมายเลขบัตรประจำตัวประชาชนของบัณฑิต

- รหัสผ่าน : ใช้ข้อมูลวัน/ เดือน/ ปีเกิดของบัณฑิต

เช่น บัณฑิตเกิดวันที่ 5 มีนาคม พ.ศ. 2529 ให้ใช้รหัสผ่านว่า 05032529 เป็นต้น



แบบสอบถามภาวะการมีงานทำของบัณฑิตมหาวิทยาลัยศิลปากร รุ่นปีการศึกษา 2559
มหาวิทยาลัยศิลปากร ร่วมกับสำนักงานคณะกรรมการการอุดมศึกษา (สกอ.)



คำชี้แจง โปรดกรอกข้อความลงในช่องว่าง และหรือเขียนวงกลมล้อมรอบ [] ที่มีตัวเลข

ตอนที่ 1 ข้อมูลทั่วไป

1. ชื่อ..... นามสกุล.....

เลขประจำตัวประชาชน

เลขประจำตัวนิสิต / นักศึกษา

2. สถานภาพการทำงานปัจจุบัน

[1] ทำงานแล้ว (รวมถึงรับจ้างอิสระ / ประกอบอาชีพอิสระ (Freelance) / เจ้าของกิจการ / ผู้ประกอบการ)

[1.1] ไม่มีงานทำก่อนการศึกษา มีงานทำหลังจบการศึกษา (ข้ามไปตอบตอนที่ 2)

[1.2] ไม่มีงานทำก่อนการศึกษา มีงานทำหลังจบการศึกษาและกำลังศึกษาต่อ (ข้ามไปตอบตอนที่ 2)

[1.3] ยังไม่มีงานทำ (ข้ามไปตอบตอนที่ 3)

[1.4] ยังไม่มีงานทำ และกำลังศึกษาต่อ (ข้ามไปตอบตอนที่ 4)

[1.5] มีงานทำก่อนการศึกษา อยู่ในสายงานเดิมหลังจบการศึกษา (ข้ามไปตอบตอนที่ 2)

[1.6] มีงานทำก่อนการศึกษา เปลี่ยนสายงานหลังจบการศึกษา (ข้ามไปตอบตอนที่ 2)

[1.7] มีงานทำก่อนการศึกษา อยู่ในสายงานเดิมหลังจบการศึกษา เลื่อนระดับ (ข้ามไปตอบตอนที่ 2)

[2] สถานการณ์เกณฑ์ทหารปัจจุบัน (เฉพาะเพศชาย) (ข้ามไปตอบตอนที่ 2)

[2.1] อยู่ในช่วงผ่อนผันเกณฑ์ทหาร หรือได้รับการยกเว้น หรือผ่านการเกณฑ์ทหารแล้ว

[2.2] อยู่ระหว่างการเป็นทหารเกณฑ์

[3] สถานการณ์เป็นนักบวชในปัจจุบัน (เฉพาะเพศชาย) (ข้ามไปตอบตอนที่ 2)

[3.1] ไม่ได้บวช

[3.2] อยู่ระหว่างการเป็นนักบวช ระยะเวลาถึงกำหนดลาสิกขา น้อยกว่า 3 เดือน

[3.3] อยู่ระหว่างการเป็นนักบวช ระยะเวลาถึงกำหนดลาสิกขา 4 เดือน - 1 ปี

[3.4] อยู่ระหว่างการเป็นนักบวช ระยะเวลาถึงกำหนดลาสิกขา มากกว่า 1 ปี

[3.5] อยู่ระหว่างการเป็นนักบวช ระยะเวลาถึงกำหนดลาสิกขา ไม่มีกำหนด

ตอนที่ 2 การสมัครงานและการทำงาน (สำหรับผู้มีงานทำแล้ว)

3. ประเภทงานที่ทำ

- | | |
|--|---|
| [1] ข้าราชการ / เจ้าหน้าที่หน่วยงานของรัฐ | [2] รัฐวิสาหกิจ |
| [3] พนักงานบริษัท / องค์กรธุรกิจเอกชน | [4] ดำเนินธุรกิจอิสระ / เจ้าของกิจการ |
| [5] พนักงานองค์การต่างประเทศ / ระหว่างประเทศ | [6] อื่น ๆ (ระบุ)..... |

4. ท่านคิดว่า ความรู้ความสามารถพิเศษด้านใดที่ช่วยให้ท่านได้ทำงาน

- | | | |
|--------------------------|-----------------------------|-----------------------------------|
| [1] ด้านภาษาต่างประเทศ | [2] ด้านการใช้คอมพิวเตอร์ | [3] ด้านกิจกรรมสันทนาการ |
| [4] ด้านศิลปะ | [5] ด้านกีฬา | [6] ด้านนาฏศิลป์ / ดนตรีขับร้อง |
| [7] อื่น ๆ (ระบุ)..... | | |

5. ชื่อตำแหน่งงานที่ทำ (ระบุ).....

ชื่อตำแหน่งงานเป็นภาษาอังกฤษ (ถ้ามี)

6. สถานที่ทำงานปัจจุบัน

- ชื่อหน่วยงาน.....
- ที่ตั้งเลขที่..... หมู่ที่..... อาคาร / ตึก..... ชั้น.....
- ตรอก / ซอย..... ถนน..... ตำบล/แขวง.....
- อำเภอ / เขต..... จังหวัด..... รหัสไปรษณีย์.....
- โทรศัพท์..... โทรสาร..... E-mail.....
- ประเทศที่ทำงาน.....

7. เงินเดือน หรือรายได้เฉลี่ยต่อเดือน โปรดระบุ.....บาท

8. ท่านมีความพอใจต่องานที่ทำหรือไม่

- | | | |
|---|---------------------------------|------------------------------------|
| [1] พอใจ | [2] ไม่พอใจ เพราะระบบงานไม่ดี | [3] ไม่พอใจ เพราะผู้ร่วมงานไม่ดี |
| [4] ไม่พอใจ เพราะไม่ได้ใช้ความรู้ที่เรียนมา | [5] ไม่พอใจ เพราะค่าตอบแทนต่ำ | [6] ไม่พอใจ เพราะขาดความมั่นคง |
| [7] ไม่พอใจ เพราะขาดความก้าวหน้า | [8] อื่น ๆ ระบุ..... | |

9. หลังจากสำเร็จการศึกษาแล้ว ท่านได้งานทำในระยะเวลาเท่าไร

- | | | | |
|--|--------------------|---|-------------------|
| [1] หางานได้ก่อนจบการศึกษา หรือได้งานทันทีหลังจบการศึกษา | [2] 1 - 3 เดือน | [3] 4 - 6 เดือน | [4] 7 - 9 เดือน |
| [5] 10 - 12 เดือน | [6] มากกว่า 1 ปี | [7] เป็นงานเดิมก่อนมาศึกษา หรือได้งานทำระหว่างศึกษา | |

10. ลักษณะงานที่ทำตรงกับสาขาที่ท่านได้สำเร็จการศึกษาหรือไม่

- | |
|---|
| [1] ตรง (สามารถนำความรู้จากสาขาวิชาที่สำเร็จการศึกษาไปประยุกต์ใช้กับหน้าที่การงาน $\geq 50\%$) |
| [2] ไม่ตรง (สามารถนำความรู้จากสาขาวิชาที่สำเร็จการศึกษาไปประยุกต์ใช้กับหน้าที่การงาน $< 50\%$) |

11. ท่านสามารถนำความรู้จากสาขาวิชาที่เรียนมาประยุกต์ใช้กับหน้าที่การงานที่อยู่ขณะนี้เพียงใด

- | | | |
|------------------------------|-------------------------------|--------------------------|
| [1] มากที่สุด ($> 85\%$) | [2] มาก (71 - 85%) | [3] ปานกลาง (51 - 70%) |
| [4] น้อย (25 - 50%) | [5] น้อยที่สุด ($< 25\%$) | |

12. การศึกษาต่อ

- | | |
|---|--|
| [1] ต้องการศึกษาต่อ (ข้ามไปตอบตอนที่ 4) | [2] ไม่ต้องการศึกษาต่อ (ข้ามไปตอบตอนที่ 5) |
|---|--|

ตอนที่ 3 การสมัครงานและการทำงาน (สำหรับผู้ที่ยังไม่ได้ทำงาน)

13. สาเหตุที่ยังไม่ได้ทำงาน โปรดระบุสาเหตุที่สำคัญ 1 ข้อ ต่อไปนี้

- | | |
|--------------------------|-----------------------------|
| [1] ยังไม่ประสงค์ทำงาน | [2] รอฟังคำตอบจากหน่วยงาน |
| [3] ทำงานทำไม่ได้ | [4] อื่นๆ (ระบุ)..... |

14. ท่านมีปัญหาในการหางานทำหลังสำเร็จการศึกษาหรือไม่

- | | |
|--|---|
| [1] ไม่มีปัญหา | [2] มีปัญหา เพราะหางานที่ถูกต้องไม่ได้ |
| [3] มีปัญหา เพราะต้องสอบจึงไม่ยอมสมัคร | [4] มีปัญหา เพราะไม่ทราบแหล่งงาน |
| [5] มีปัญหา เพราะขาดคนสนับสนุน | [6] มีปัญหา เพราะขาดคนหรือเงินค้ำประกัน |
| [7] มีปัญหา เพราะหน่วยงานไม่ต้องการ | [8] มีปัญหา เพราะเงินเดือนน้อย |
| [9] มีปัญหา เพราะสอบเข้าทำงานไม่ได้ | [10] มีปัญหา เพราะ (ระบุ)..... |

15. การศึกษาต่อ

[1] ต้องการศึกษาคต่อ (ข้ามไปตอบตอนที่ 4)

[2] ไม่ต้องการศึกษาคต่อ (ข้ามไปตอบตอนที่ 5)

ตอนที่ 4 การศึกษาคต่อ

16. ระดับการศึกษาคที่ทาคต้องการศึกษาคต่อ / กำลังศึกษาคต่อ

[1] ประกาศนียบัตรวิชาชีพชั้นสูง

[2] อนุปริญญา

[3] ปริญญาตรี

[4] ประกาศนียบัตรบัณฑิต

[5] ปริญญาโท

[6] ประกาศนียบัตรบัณฑิตชั้นสูง

[7] ปริญญาเอก

[8] ประกาศนียบัตรหรือหลักสูตรเฉพาะ (ที่บรรจุในอัตราเงินเดือนสูงกว่าปริญญาเอก).....

17. สาขาวิชาที่ทาคต้องการศึกษาคต่อ / กำลังศึกษาคต่อ

[1] สาขาวิชาเดิม

[2] สาขาวิชาอื่นที่ไม่ใช่สาขาวิชาเดิม (ระบุ) สาขา.....

18. ประเภทของสถาบันการศึกษาค / มหาวิทยาลัยที่ทาคต้องการศึกษาคต่อ / กำลังศึกษาคต่อ

[1] รัฐบาล

[2] เอกชน

[3] ต่างประเทศ

19. เหตุผลที่ทาคให้ทาคตัดสินใจศึกษาคต่อ

[1] เป็นความตั้งใจของบิดาค / มารดา หรือผู้ปกครอง

[2] งานที่ต้องการต้องใช้วุฒิสูงกว่า ปริญญาตรี

[3] ได้รับทุนศึกษาคต่อ

[4] อื่น ๆ (ระบุ).....

20. ทาคมีปัญหาในการศึกษาคต่อหรือไม่

[1] ไม่มีปัญหา

[2] มีปัญหา เพราะข้อมูลสถานที่ศึกษาคต่อไม่เพียงพอ

[3] มีปัญหา เพราะขาดคุณสมบัติในการสมัครเรียน

[4] มีปัญหา เพราะขาดความรู้พื้นฐานในการศึกษาคต่อ

[5] มีปัญหา เพราะขาดแคลนเงินทุน

[6] มีปัญหา เพราะ (ระบุ).....

ตอนที่ 5 ข้อเสนอแนะ

21. ทาคคิดว่าในหลักสูตรที่ทาคสำเร็จการศึกษาค ควรเพิ่มรายวิชาหรือความรู้เรื่องใดที่จะเอื้อประโยชน์ ต่อการประกอบอาชีพของทาคได้มากที่สุด (ตอบได้มากกว่า 1 ข้อ)

[1] ภาษาอังกฤษ

[2] คอมพิวเตอร์

[3] บัญชี

[4] การใช้งานอินเทอร์เน็ต

[5] การฝึกปฏิบัติจริง

[6] เทคนิคการวิจัย

[7] ภาษาจีน

[8] ภาษาอาเซียน

[9] อื่น ๆ (ระบุ).....

22. ข้อเสนอแนะเกี่ยวกับหลักสูตรและสาขาวิชาที่เรียน.....

23. ข้อเสนอแนะเกี่ยวกับการเรียนการสอน.....

24. ข้อเสนอแนะเกี่ยวกับกิจกรรมพัฒนานักศึกษาค.....

25. ข้อเสนอแนะเกี่ยวกับความต้องการให้มหาวิทยาลัย / คณะวิชาจัดให้แก่อัตถ์แก่มหาวิทยาลัยศิลปากร.....

26. ช่องทางการติดต่อสื่อสารของทาคกับมหาวิทยาลัย

[1] Facebook.....

[2] Line ID.....

[3] Instagram.....

[4] Twitter.....

[5] อื่น ๆ.....

27. จุดเด่นและจุดอ่อนของบัณฑิตที่สำเร็จการศึกษาคในสาขาวิชาที่ทาคสำเร็จการศึกษาค ในที่ศนะของทาค

จุดเด่น.....

จุดอ่อน.....

28. ข้อเสนอแนะเกี่ยวกับการพัฒนาปรับปรุงการให้บริการของมหาวิทยาลัยศิลปากร.....

29. ความพึงพอใจต่อคุณภาพของหลักสูตรที่บัณฑิตสำเร็จการศึกษาและการให้บริการของมหาวิทยาลัย

| รายการ | ระดับความพึงพอใจ | | | | |
|---|------------------|-----|---------|------|------------|
| | มากที่สุด | มาก | ปานกลาง | น้อย | น้อยที่สุด |
| 1. เนื้อหา รายวิชาที่สอนในหลักสูตร มีความครบถ้วน สอดคล้องตามที่หลักสูตรประกาศ และกำหนดไว้ | | | | | |
| 2. หลักสูตรมีความทันสมัย เหมาะสมสอดคล้องกับสภาพสังคมในปัจจุบัน | | | | | |
| 3. กระบวนการจัดการเรียนการสอนในหลักสูตรกระตุ้นให้นักศึกษาค้นคว้า / ส่งเสริมการแสวงหาความรู้เพิ่มเติมด้วยตนเอง | | | | | |
| 4. การจัดกิจกรรมเสริมหลักสูตรสอดคล้องกับสาขาวิชาที่เรียน เช่น ไปทัศนศึกษา เชิญผู้ทรงคุณวุฒิมาบรรยาย ฯลฯ | | | | | |
| 5. กระบวนการเรียนการสอนในหลักสูตร เปิดโอกาสให้นักศึกษามีส่วนร่วมในการจัดการเรียนการสอน | | | | | |
| 6. หลักสูตรมีการจัดห้องเรียน ห้องปฏิบัติการ วัสดุ และอุปกรณ์ที่เพียงพอ ได้มาตรฐาน และมีคุณภาพสอดคล้องกับสาขาวิชาที่เรียน | | | | | |
| 7. สื่ออุปกรณ์ และเทคโนโลยีที่ใช้ในกระบวนการจัดการเรียนการสอนในหลักสูตรมีความทันสมัย เป็นสากล มีคุณภาพ ได้มาตรฐาน เพียงพอ และสอดคล้องกับสาขาวิชาที่เรียน | | | | | |
| 8. อาจารย์ในหลักสูตรมีคุณวุฒิเหมาะสมกับหลักสูตรที่สอน มีความรู้ ความสามารถ ความเชี่ยวชาญ และประสบการณ์สูงในเนื้อหาวิชาที่สอน | | | | | |
| 9. อาจารย์มีคุณธรรม จริยธรรม มีบุคลิกภาพเหมาะสมกับความเป็นครู อาจารย์ | | | | | |
| 10. อาจารย์มีความสามารถในการอธิบาย และถ่ายทอดความรู้ | | | | | |
| 11. อาจารย์มีการวางแผน และเตรียมการสอน | | | | | |
| 12. อาจารย์ดำเนินการสอนตรงตามวัตถุประสงค์ และครอบคลุมเนื้อหาวิชาตามหลักสูตร | | | | | |
| 13. อาจารย์ยอมรับฟังความคิดเห็น และข้อวิจารณ์ของผู้เรียน | | | | | |
| 14. การวัดและประเมินผลตรงตามวัตถุประสงค์ และครอบคลุมเนื้อหาวิชา | | | | | |
| 15. การจัดแหล่งเรียนรู้ ห้องสมุด ที่เอื้อต่อการพัฒนาศักยภาพ และส่งเสริมการเรียนรู้ของนักศึกษา | | | | | |
| 16. การจัดกิจกรรมนักศึกษา / โครงการพัฒนานักศึกษา เพื่อการเสริมสร้างคุณภาพและศักยภาพของนักศึกษา | | | | | |
| 17. ระบบสนับสนุนช่วยเหลือและจัดสวัสดิการแก่นักศึกษา (อาทิ การให้ทุนการศึกษา การรักษาพยาบาล การผ่อนผันทหาร สนามกีฬา ลานจัดกิจกรรม หอพัก โรงอาหาร และสิ่งอำนวยความสะดวกอื่น ๆ ฯลฯ) | | | | | |
| 18. ระบบการสื่อสารและให้ข้อมูลที่จำเป็นแก่นักศึกษา (มีความรวดเร็ว ทันสมัย เข้าถึงได้ง่าย รับรู้อย่างกว้างขวาง ทั่วถึง อาทิ มีเว็บไซต์ประชาสัมพันธ์หลักสูตร/ ข้อมูลอื่น ๆ ที่เกี่ยวข้อง มีอินเทอร์เน็ต สื่อสังคมออนไลน์ต่าง ๆ ฯลฯ) | | | | | |
| 19. ระบบ MIS / ฐานข้อมูลต่าง ๆ ที่ดี สำหรับการส่งเสริมการจัดการเรียนการสอนอย่างมีประสิทธิภาพ (อาทิ ระบบการลงทะเบียน การแจ้งเกรดผ่านระบบอินเทอร์เน็ต การประเมินการสอนของอาจารย์ ฯลฯ) | | | | | |
| 20. การจัดภูมิทัศน์ สภาพแวดล้อมโดยรอบมหาวิทยาลัย มีความปลอดภัย ร่มรื่น สวยงาม สะอาด และเหมาะสม | | | | | |

ขอบคุณบัณฑิตทุกท่านในความร่วมมือในการตอบแบบสำรวจ